夕刊
京城日報

天皇陛下、陸士へ行幸
御寫眞は御馬上の御英姿
＝謹電送＝

北白川宮永久王殿下 蒙疆で御戰死遊ばさる
四日、作戰任務御遂行中

【東京電話】陸軍省發表＝九月五日午後一時＝陸軍砲兵大尉北白川宮永久王殿下はかねて軍參謀として御出征中のところ、九月四日、作戰任務御遂行中、蒙疆○○において飛行事故により御戰死遊ばさる【御寫眞＝北白川宮永久王殿下】

少佐に御進級

【東京電話】陸軍省發表＝九月五日
陸軍砲兵大尉勳一等　永久王
任陸軍砲兵少佐（昭和十五年九月四日）

新體制の組織形態 二本建に落着か
あすの準備會、同問題を論議

…的空氣は中核指導とともに國民協力會議でも併せて設置する常任幹事會議案に大體贊意を表してゐる模樣で、…目の第三回準備會はこの問題を中心とする組織論が一層深刻に論議されるものと見られるが、結局近衛首相の…議統裁によつて組織形體としては常任幹事會試案による中核指導體と、國民協力會議との二本建に落着くものと見られてゐる、なほ五日…

滿洲國殉國者調査委員會を設置

英帝國崩潰の端緒
米の對英驅逐艦讓渡に關し ドイツ政府見解發表

ベルリン特電【四日發】…

米の敵性重視
獨官邊なほ態度愼重

【ベルリン四日同盟】…

ベルリン特電【四日發】…

ドイツの目標は 英金權政治の潰滅
ヒトラー總統獅子吼

【ベルリン四日同盟】…

英領基地租借 米代表ら出發

【ワシントン四日同盟】…

官吏制度の改革 徹底的刷新を斷行
各省の機構も廢合か

【東京電話】政府はさきに…
…して行政機構の改革については官吏制度改正同樣、從來の如く單獨に切離された問題としてこれを檢討せず、準備會で檢討中の國民組織の問題と睨み合せて徹底的刷新改革を斷行する方針であり、これが根本的改革として各省の機構廢合にまで發展するものとして頗る注目される

福建に反蔣機運

獨の前進基地 爆撃

【ロンドン四日同盟】…

英の諸港爆撃

【ベルリン四日同盟】…

獨羅電話連絡 斷絶

【ベルリン四日同盟】…

羅內閣總辭職

【アカレスト四日同盟】…

ソ匈通商協定 內容

【モスコー四日同盟】…

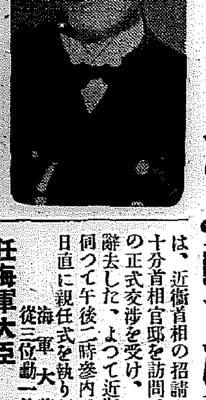

後任海相 及川大將に決定
けふ直ちに親任式

【東京電話】後任海相として海軍省部の推薦を受けた橫須賀鎭守府司令長官及川古志郎大將は、近衛首相の招請を受けて五日午前十時三十分首相官邸を訪問、首相より後任海相就任の正式交渉を受け、これを受諾、同四十五分辭去した、よつて近衛首相は宮中の御都合を伺つて午後二時參內、後任海相につき內奏、同日直に親任式を執り行はる【寫眞＝及川大將】

任海軍大臣　海軍大將從三位勳一等　及川古志郎
依願免本官　海軍大臣　吉田善吾

華僑續々新政權に參加

邦船取扱申入 帝國大使館より

轉出轉入の人々

諏訪外事部長 開拓民現地視察

＝人＝

時の錄音

あの寫眞の勝れた日が、臨時國民生活調査時間の第一日。
×
しかも『感謝日』とある。
×
感謝は、天に向つてのみする感謝とは限らない。
×
水害救援に努力した人への感謝もあれば、近所の人、家の者への感謝もある筈である。
×
すべてに感謝せよ。宗教的な感謝よりも、更に大きく。
×
特に、吾等は明澄に示された重臣民の勤勞奉仕に感謝する。
×
感謝はすべての源泉である。

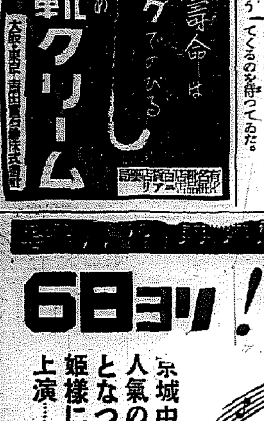

三國志 (304)
吉川英治作　矢野橋村畫
（出師の卷）

花嫁（二）

第一夫人、第二夫人、それと、いはゆる侍とよぶ侍人と。呂布の寵愛は、元々、さう三人あつた。
その後、曹豹の女を入れて、第二の妻としたが、早逝してしまつた。子どももなかつた。
…
『貂蟬よ。貂蟬よ』
…呼んでゐる。
だが、その後、彼に侍いてゐる貂蟬は、…名こそ同じだが、別人であつた。
どこか、似てはゐる。
然し、年もちがふ、氣だてもちがふ。
呂布も、近頃寂寞であつた。

七日颯爽と開場
浸水の被害意外に少なく
凱歌再び揚る大朝博

思ひがけぬ豪雨に開場までには最小限五日を要しようと見られた朝博は、四日一夜のうちに奇蹟的な減水振りで朝鮮軍廿七部隊や地元警防團・青年團等の涙ぐましい協力によつて排水完全になり

完全 にもと通りになつて

起上 り振りを見せてゐる。これで朝博は當初の豫定を改め、來る七日午前十時から華々しく開場に決定、かくて朝博は再び雄々しい勝鬨を奏でてゐる。

朝博浸水見舞

各地から見舞電

京城支店長前川益吉殿、朝鮮放送協會會長甘蔗義邦殿、金一封 半島ホテル殿、朝鮮商業銀行頭取

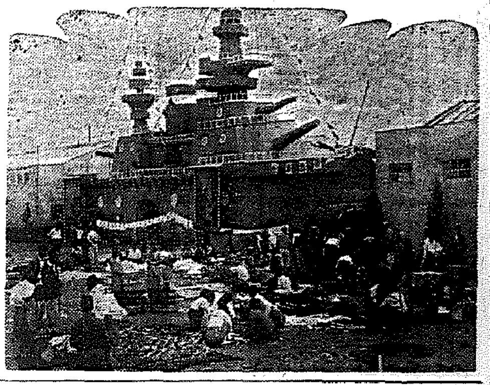

新體制へ驀進に拍車
神前に固き誓ひ
戰時國民生活強調週間第一日
力強く嚴かに發足す

新體制へ、新體制へ——二千六百萬同胞の總力を結集し、この新體制への半島總力を傾けるべく、戰時國民生活強調週間は五日火蓋を切り、週間第一日感謝日のこの日京城では朝鮮神宮において

祈誓文

敬神第一を鼓吹
英彰中學生の一隊市中に活躍

感謝日の感激【上】

少年工の初給賃金 公定

銃後若人の雄叫び
全鮮青年團大會十月擧行さる

金密輸團
一味十三名檢擧さる

女の箱詰死體
運送店の倉庫から現はる
新義州に怪奇事件

荒縄を かけた一見木箱

魔除け

犯人逮捕

ミヨシの ワイシャツ

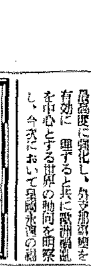

價格表示の違反一件も無し
好成績の本町署管内

閉店時間の嚴守
歡樂境方面も好成績を示す

明水台
人口三萬の文化郷建設を目標とす

連絡自動車を半減
鐵道局の節約

發見の

甘言を 以て女を誘ひ出し

雨・當分なし
測候所諸合ふ

京城大相撲
四日目取組

五日朝の氣象概況

京城地方 仁川

12—13未満	同	40	45	50	55	60	65	70	
13—14同		45							
14—15同		50							

鑛山 坑外夫(石炭山、金屬山、非金屬山)定額制の場合

日産自動車販賣株式會社 京城營業所

中風・高血壓・神經痛
原因を明にした
今津博士の素晴しい研究
不治でない

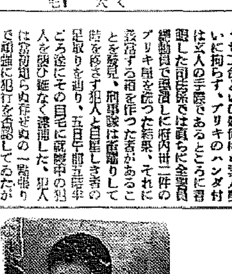

(今津博士の研究室にて)

今津研究所

小切手紛失公告
安田銀行小切手 昭和拾五年九月四日 塚原健太郎 右小切手紛失ニ付爾今無效トス

グリコ アタマニ ノセテ カケッコ シテル

カゴメ ケチャップ 最上の品質・最大の賣行

金在興産婦人科 醫學博士 金在興 入院室完備 京城府壽松町六三

博士創製の 毛生え藥 田中醫學博士方劑 説明書無代進呈
毛は生える フミナイン
發賣元 東京藥院 大阪藥院

文化ニュース 六日より
皇紀二千六百年記念作品 神苑の曙 ミソギ息子
挺子と地球
京日文化映画劇場

滿員御禮 明日より デイツク・ミネ 實演歌謠ショウ
京城寶塚劇場

九月上旬の奉仕 紳士服地のはんぱ物 洋裝附屬品 絹・綿各種はんぱ物
3カイ 2カイ 1カイ
京城本町 カネボウ 電話 ②三・八四六・四五二五

醫學博士 鮫島義雄 鮫島産婦人科 京城本町三ノ六八

香料 化粧品材料 着色料 染料
東華洋行

クロダ齒科

日本勸業證券 第四回賣出 報國債券
京城支店

金剛鶴 朝日釀造株式會社

學藝

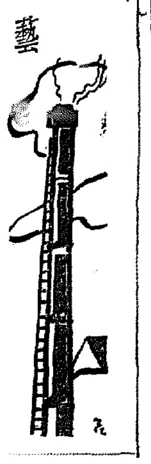

永日抄【下】

鄭人澤

不吉な佗しさ

「えたいの知れない不吉な塊が私の心を始終壓へつけてゐた……以前私を喜ばせたどんな美しい音樂も、どんな美しい詩の一節も、辛抱がならなくなつた。蓄音器を聴かせて貰ひにわざわざ出かけて行つても、最初の二三小節で不意に立ち上つてしまひたくなる。何かが私を居堪らずさせるのだ。それで始終私は街から街を浮浪し續けてゐた。」

これは梶井基次郎の「檸檬」の中の言葉であるが[illegible]にしみじみ「えたいの知れない不吉な塊」に壓へつけられて、街中をうろうろしてゐる不幸な人種は案外數多く我々の周圍に轉つてゐる。

安藤[illegible]氏の「[illegible]」も[illegible]してゐる中に氣付いた[illegible]、[illegible]くして死んだ[illegible]なほ[illegible]そのせゐかも知れなかつた。

[illegible]のやうに[illegible]の[illegible]のうちふれた[illegible]の前に[illegible]として[illegible]である。

殊に、[illegible]、自分の[illegible]まで[illegible]の入つた[illegible]しい男だつたから、[illegible]であつたのか知れない[illegible]けで[illegible]くなるほど氣の[illegible]る話である。

どつちもどつち、[illegible]しがりやでそのくせ[illegible]ちだつた。その[illegible]の中にとぢこもつて[illegible]は自分たちの手で[illegible]の不吉な[illegible]を育て上げてゐた。さうした[illegible]の[illegible]さは、[illegible]つてゐた[illegible]な[illegible]までふやけさせ、つひには三十にならぬ中に[illegible]切れさせた。

しかし死んだ男たちのことなどどうでもよい。私がいひたいのは[illegible]が一種の[illegible]といふことである。[illegible]も[illegible]つて[illegible]は[illegible]といふ[illegible]な[illegible]な憂鬱なのである。

この頃になつて、やつと私もまた憂鬱に[illegible]の一人であることに氣付いた。これは[illegible]の一人から[illegible]されたものに[illegible]ないと、[illegible]の心よりは[illegible]が先に立つことも[illegible]ある。[illegible]されても仕方のない[illegible]ではあつたのである。

こんな氣持になるのは必ずしも[illegible]ばかりではない[illegible]パニックの一つであるらしい。

しかし「[illegible]」[illegible]けたり、[illegible]をつめて立ちすくんだりしてゐる間はまだよい。[illegible]のやうにその[illegible]が消え去つてからも、何か不吉なものが[illegible]として、いつまでもあとを引いてゐるらしく、すること爲すこと悉く[illegible]が喚び起つて來るばかりだと、ほとほとさうした心持い自分に[illegible]が[illegible]るのである。自分で[illegible]が[illegible]る筈だが、人が傍りに[illegible]はないのを藝術のいへた[illegible]ではない。

こんな[illegible]の中を[illegible]してゐる最中は、一すぢに何かの大きな[illegible]に縋りたく[illegible]になつて見ることとすらあるのだが、所詮は[illegible]自分で自分を[illegible]ちである。

此の[illegible]の不[illegible]など[illegible]にでも[illegible]してしまへばいゝ。それとも[illegible]なみに[illegible]で[illegible]へるといゝ。

物[illegible]な[illegible]の[illegible]など、何よりも[illegible]である。

ダン・ダイムス

京城劇場（七日から十三日まで）▲新興東京作品、[illegible]「光に立つ」▲新興京都作品、[illegible]、歌川絹枝、[illegible]「明治の女」

明治座（九日から十九日まで）▲松竹大船作品、[illegible]原作、[illegible]「若[illegible]」▲松竹京都作品、[illegible]「[illegible]あらし」

京城寶塚劇場（九日まで）▲廿世紀フォックス作品（ヘンリー・キング監督）スペンサー・トレーシー、リチャード・グリーン、ナンシー・ケリー主演「スタンレー探檢記」[illegible]

京龍館（十日から十二日まで）▲新興京都作品 [illegible]、[illegible]香新八郎主演「[illegible]坊太郎」▲新興東京作品 [illegible]、吉川[illegible]、[illegible]「血の[illegible]」▲松竹大船作品[illegible]、[illegible]まさみ、山内光主演「[illegible]」

若草東寶劇場（十一日限り）▲東寶東京作品、[illegible]、山田五十鈴、[illegible]「新婚[illegible]」

女劒戟と漫才
朝日座で上演

[illegible]たな[illegible]一座の女劒戟劇に[illegible]漫才[illegible]を加へて[illegible]をあける。一行は三十餘名の大一座で、すゞ子・インテリ漫才、[illegible]、モダン[illegible]など、數日前[illegible]朝日座では七日から[illegible]く大江[illegible]劇の[illegible]子一座で[illegible]

不快

[illegible]路へ痰や唾を吐く人を見る。
歩きながら[illegible]かむ人を見る。
[illegible]路で立小便をする人を見る。
どれもこれも、不愉快なことばかりである。
しかし、それは、まとして中流以下の人たちに多いが、百貨店へ行つて[illegible]上人を、中流以上とのみも[illegible]ることは出來ない。
「おや」
そこの百貨店の食堂で、今まで差向ひの席で鮨子を食べてゐた五十年配の婦人が、卵の[illegible]へ[illegible]を注いだと見ると、ポックリ[illegible]入れ卵をはづしたのである。
そして、何[illegible]にも、それが[illegible]箸の中へ入れて、[illegible]ゴシゴシ[illegible]ひはじめたのには[illegible]いた。
[illegible]等上りも、手[illegible]上りも、[illegible]上りも[illegible]だとは申されぬ。
そんな場合、百貨店の食堂の[illegible]の者に、その婦人に注意する[illegible]があるかどうか。
ふと、そんなことを考へずにはゐられなかつた。

明滅燈
完全なバンド

あつたやうに思ふ。現在いづれの會社にも[illegible]バンドがなく、大部分をレコードで片付けるか、日[illegible]で濟ませてゐるが、[illegible]の不馴れは勿論、その[illegible]けても大仕事で、[illegible]な作曲・アレンヂが[illegible]よう[illegible]はない。[illegible]を[illegible]に[illegible]は朝鮮[illegible]一本の[illegible]に[illegible]のであるがそれ等の成[illegible]はいはず[illegible]なの[illegible]さ[illegible]められず[illegible]かに[illegible](ナマ)[illegible]を使用した[illegible]のみで[illegible]如何（朝鮮映畫[illegible]撮影所[illegible]）

私がはじめて朝鮮[illegible]のトーキー[illegible]を[illegible]みたのは「[illegible]」のオペラ[illegible]だ。以來[illegible]一本と[illegible]化した[illegible]

といふのもある。[illegible]料は[illegible]十錢で[illegible]九十錢、一[illegible]六[illegible]は別にして[illegible]【京城・大江たか子】

矢つぎ早の『朝鮮版』
モダン日本社の現地編輯

モダン日本社では昨秋「朝鮮特輯號」を[illegible]して[illegible]を[illegible]したのに[illegible]今度その第二[illegible]を[illegible]行した[illegible]が更に來る十月十日に第二回目を[illegible]することとなり、[illegible]中の社長[illegible]木村[illegible]氏を朝鮮に特派、現地朝鮮ホテルで[illegible]の[illegible]を[illegible]、數日中には[illegible]に[illegible]されたミス[illegible]である

若き半島出身者の 〝在東京美術展〟
けふから總督府美術館

若き半島の[illegible]家を以て[illegible]されてゐる在東京美術協會では、五日を初日として十日まで總督府[illegible]に[illegible]その第一回[illegible]の[illegible]をあけた[illegible]、[illegible]、[illegible]のほか[illegible]にしても[illegible]を[illegible]した[illegible]・[illegible]はそれ[illegible]なつてゐる[illegible]の[illegible]を[illegible]してゐるところ、[illegible]とは別に[illegible]しとし[illegible]されてゐる

津田氏の個展
あすまで延期

日本畫展が開かれるなど、漸く[illegible]城の[illegible]も[illegible]を[illegible]するに至つた[illegible]三中井六階ギャラリーで開催中の津田正周氏の[illegible]人[illegible]は[illegible]來にない[illegible]作[illegible]ひなのとデリス夫人の[illegible]とか人氣を呼んで[illegible]六日までの[illegible]を延ばすことになつた

日本畫展
丁子屋で開催

一洋ご許可

九月の[illegible]を[illegible]いて[illegible]シーズンも開けたが、來る七日から十一日まで丁子屋[illegible]では文[illegible]京都の[illegible]一[illegible]の日本[illegible]を開くが、[illegible]十一日から十五日までの四日間[illegible]で[illegible]の花形[illegible]谷川[illegible]氏の[illegible]作

交響番組

大陸（十日から十一日まで）▲松竹大船作品、佐々木啓祐監督、川崎弘子主演「[illegible]の[illegible]」▲RKO作品、アルフレッド・サンテル監督、ジンジャー・ロヂャース・ダグラス・ジュニア主演「才女[illegible]」

浪花館（七日から十一日まで）▲東寶作品、[illegible]監督、[illegible]主演「エノケンのワンワン大將」▲ユナイト作品、チャーリイ・チャップリン監督主演「[illegible]」

京日俳壇
秋季雜詠　高濱虚子選

[illegible]れつゝ[illegible]かな　釜山　井上三郎
ヒュッテの[illegible]ひたる[illegible]かな　同
[illegible]の日を[illegible]し[illegible]かな　同
乙[illegible]の月をかゝげし[illegible]かな　同
[illegible]の水[illegible]引いて來る[illegible]かな　靜田　秋風洞
[illegible]や[illegible]の[illegible]ひろうくと　同
[illegible]の月にたゞずむ[illegible]かな　同
[illegible]し上げし[illegible]を[illegible]　金川　井上貞子
[illegible]や[illegible]の小[illegible]　同
[illegible]を[illegible]む人[illegible]に[illegible]　同

秋季雜詠

九月廿日締切▲[illegible]・ハガキに一人一[illegible]句限り新め京城日報社[illegible]「京日俳壇」あてのこと

新映畫紹介

◇笑顔　新興東京が[illegible]に[illegible]の[illegible]・[illegible]、[illegible]の[illegible]を[illegible]べく[illegible]を[illegible]めつゝある

女教師木幸子（[illegible]）[illegible]、[illegible]雨宮「[illegible]」[illegible]（[illegible]）山根[illegible]一（[illegible]）お[illegible]（[illegible]）[illegible]（[illegible]）

◇冬木博士の家族　大[illegible]が[illegible]化する[illegible]「冬木博士の家族」は[illegible]に[illegible]し映畫化の[illegible]に[illegible]れて[illegible]合つたものだけに[illegible]な[illegible]野田高梧は心[illegible]を注いで[illegible]これを完成近くスタッフを[illegible]手される

◇大[illegible]川　日本最古の[illegible]として知られる[illegible]川の名物として[illegible]い大[illegible]川を記録した九[illegible]映畫の新作「大[illegible]川」の[illegible]は[illegible]に一般公開される事になつた

◇隣組の合唱　[illegible]は「[illegible]」の[illegible]で[illegible]してゐた[illegible]劇作家の新作を「[illegible]合唱」と改題、[illegible]「[illegible]」でお[illegible]の[illegible]川[illegible]、[illegible]江主演でクランク開始する

撮影所だより

◇朝鮮 [illegible] 六日[illegible]（金）午後[illegible]時から[illegible]事業[illegible]で[illegible]、[illegible]と[illegible]の夕とし、[illegible]には[illegible]中村[illegible]の「先天[illegible]」[illegible]の[illegible]り行く[illegible]」[illegible]政府の「[illegible]の[illegible]」あり[illegible]の手術、[illegible]の手術、[illegible]防[illegible]の手術、[illegible]の手術、[illegible]畫の手術、[illegible]における[illegible]活[illegible]での他があり、入場者は[illegible]係者に限つてゐる

今晩のラヂオ

六時廿五分講演（大）山内[illegible]▲七時卅分[illegible]▲七時四〇分時局ラヂオ[illegible]（[illegible]）家庭スケッチ（[illegible]）[illegible]（四）ラヂオドラマ▲九時[illegible]放送（[illegible]）ベルサン[illegible]ローマよ▲（[illegible]）

在東京美術協會展記（上）

津田正周

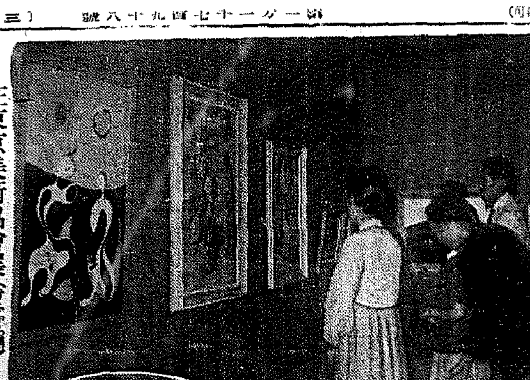

在東京美術協會展（けふから總督府美術館）【上】[illegible]の會場【下】[illegible]の會場

今回の展覽會は、在東京美術家の使命を明らかにする機會と、その發展を示すに十分な[illegible]された。

之は京城在住の人々に[illegible]の[illegible]示し、同時に[illegible]に[illegible]を[illegible]にする[illegible]な手段である。

わたしは、その[illegible]な[illegible]と[illegible]をさへ思へる。

この[illegible]の[illegible]の美しさと[illegible]は、必ず新しい[illegible]と進歩を[illegible]待させずにゐないからである。

[illegible]も永い傳統の基本は、[illegible]い[illegible]によつて[illegible]しい[illegible]を[illegible]て、美術に對する新用な[illegible]を[illegible]けたであらう。

それでわたしたちが、現在の[illegible]に[illegible]定の批判を向けることを中止したい。又[illegible]藝術家もその[illegible]が[illegible]しい[illegible]を示して[illegible]ことを[illegible]したい。[illegible]に、[illegible]物に理想の安[illegible]を求めるたな、[illegible]に藝術家でないかも知れない。わたくしは京城に於ける[illegible]の[illegible]的な[illegible]は必須の條件でもある。美術家は所謂[illegible]く、[illegible]と[illegible]の上に[illegible]を事とするのである。容易くものを[illegible]するよりも、[illegible]しい事を[illegible]するのが彼等の[illegible]である。

社會人も亦、[illegible]と[illegible]の生活を打破すべき秋ではあるが、在東京の青年作家が先づ其の[illegible]と研究を故郷の人達の前に展示するのは[illegible]深い事である。

古代エトルスカの文明がローマを起し、文藝復興を起し、更に現代まで[illegible]等の[illegible]が[illegible]に[illegible]る[illegible]を提[illegible]してゐる様に、[illegible]は[illegible]の[illegible]によつてほとばしるのが常である。

今この作家たちが、[illegible]下に[illegible]作の一[illegible]を形成し、近代の努力と青年の力を[illegible]の[illegible]に[illegible]げようとしてゐる。

この努力と[illegible]は[illegible]ある[illegible]府の[illegible]と[illegible]つて、何等かの成果を[illegible]であらう。わたしは[illegible]にこの[illegible]大な[illegible]年たちを批判しようとは[illegible]はない。

古來、現在の[illegible]は[illegible]を以て其の[illegible]としてゐる。そして他山の石を[illegible]み、吾々が何をして[illegible]さかを知るのも[illegible]のある事である。

わたしはこの[illegible]人を[illegible]す作家[illegible]にも、一日比の[illegible]あるを信じて疑はぬ。

最後の[illegible]が[illegible]になる[illegible]が、彼等の[illegible]にかゝつてゐるのである。

其の[illegible]と[illegible]は、[illegible]い[illegible]の[illegible]に何人も[illegible]れない少年時を回[illegible]させ、[illegible]の一つ一つく[illegible]ちくだであらう。わたしは[illegible]を以てこの作品の[illegible]をしよう。

〝チャレンヂやくなげのパイプがよいやうに、何の[illegible]でも[illegible]すことは[illegible]である。[illegible]する[illegible]の[illegible]は、今[illegible]の[illegible]に[illegible]その一[illegible]を[illegible]んだのといへよう。

續 快刀子（170）

大島伯鶴（演）
今村恒美（畫）

男の義侠

[illegible]にも改心した[illegible]を[illegible]、[illegible]方もこれには少々感動いたし、

「ヤアどうもお前程の人間が、それ迄に[illegible]心しようとは思はなかつたが、[illegible]しい[illegible]所へ氣がついたなア。イヤイヤ今からでも決して遲くはない。[illegible]につよきは[illegible]にもとやら、一生けん命[illegible]心を[illegible]び起して、これ迄の[illegible]の[illegible]するやう。大[illegible]をつとめ[illegible]へ」

「ハイ、よく[illegible]つて下さいまして[illegible]がたう存じます。[illegible]南無[illegible]」

[illegible]の新[illegible]が[illegible]れて[illegible]を述べまして。

「また後[illegible]ゆつくりお目にかゝります」

と一[illegible]して立ち去ります。[illegible]もなくチャーンチャーンと[illegible]す[illegible]、寺僧それぞれ[illegible]いたし、[illegible]祖[illegible]が金[illegible]の[illegible]かに[illegible]れて[illegible]となり、ここに三人の[illegible]が[illegible]りましたが、まことに[illegible]といふものは、[illegible]も[illegible]りませんもので、[illegible]がたい[illegible]の[illegible]に

年こそ若いが[illegible]方[illegible]一、どこまでも行き[illegible]いた[illegible]でありました。一同は見る見る[illegible]びの色を[illegible]へ[illegible]し、

「左様でございますか、どうも先生、[illegible]みません、[illegible]れ入ります」

そこで一同[illegible]ち[illegible]つて町の[illegible]よつとした小料理屋へ參り、一[illegible]の[illegible]に[illegible]ちくつろいで、

「サア酒でもビールでも、好きなのを大いにやつてくれ。料理も[illegible]しいものを注文し[illegible]へ」

「どうも[illegible]で……」

と酒やら[illegible]は、[illegible]なしにガツガツ[illegible]やりましたが、[illegible]郎、[illegible]は[illegible]するばかり、[illegible]も先生、お[illegible]の方の[illegible]、一[illegible]して[illegible]した上、こんなに[illegible]をかけましては……」

とモジモジしてゐるのを、それから[illegible]の[illegible]主が、

「先生[illegible]いでなのだから[illegible]しては[illegible]になるよ」

と取なして[illegible]を取らせる。[illegible]方は[illegible]に[illegible]しつゝ一同の[illegible]

法人登記公告

[illegible]
[illegible]
京城地方法院宜寧出張所

大阪商船出帆

九月 五日 [illegible]丸
九月 九日 [illegible]丸
九月 二日 [illegible]丸
[illegible]
株式會社 慶田[illegible]
電話 [illegible]

法人登記公告

[illegible]
京城地方法院永同出張所

商業登記公告

[illegible]
昭和拾五年八月[illegible]日
京城地方法院忠州支廳

滋強飲料
セピース
夜空に咲く
五彩の花火
香端に咲く
美味の乱舞
疲勞を慰し
元氣を付け
健康を培ふ
天下の美錄
美味
經濟
滋養
松田工業株式會社

パピリオクレーム
人中で、むやみに目立つといふ事は「女らしさ」といふことゝ、まるで反對のことです。
「肌のきれいな人」それが一番いゝと思ひますが。
K19
[illegible]

内科一般
李義植内科
入院室完備
X光線科
京城府仁寺町一三六
電話光③二三五九番

投網釣具
ゴム引三段ル[illegible]新製品
[illegible]ケミカルスキン製
頭付長合羽 八圓也
前掛 貳圓五十錢也
京城府明治町一丁目（[illegible]）
[illegible] 秋岡商會
電話本局[illegible]
振替京城[illegible]

白毛染
粉末一品
クロカミ
自然の美しい黒髪に染まる
（水で溶くだけで染まる）
[illegible]
製造元 日本[illegible]研究所
株式會社 新井藥房

月經痛
常備専門藥
セドノン
月經前の服用は發作を防ぎ……激しき疼痛を速かに鎮む
植村製藥會社

時計
寫眞機
蓄音器
レコード
ラヂオ受信機
月賦販賣
コロムビアカメラ發賣元
明時堂

寄生性・瘙痒性
皮膚病
高級技術を以て合成した有機化合體ですから非常に強力な殺虫、刺痒、消炎作用を有し、しかも無刺戟無害です
液体ですから用法簡便で衣類を汚す心配はありません
10G 35錢
25G 60錢
日染 ムナハール
NISSEN
[illegible]
株式會社 [illegible]商店

根本治療か
對症療法か
眞の化學療法劑が正しく認識される事が望ましい
—理想的二基劑—
[illegible]
ポレオンは精密なる技術を以て完備せる設備を用ひ原料的に一貫せる立場にありて完成された純正化學療法劑である
ポレオンは二箇のスルホンアミド基を有する純正無比の製劑で、その作用は内服に依り血液、体組織迄浸透して之に抗菌性、殺菌性を賦與するにあり。
從來求めて得られざりし淋疾の化學療法に劃期的飛躍を齎らせると同時に連鎖狀球菌ご葡萄狀球菌に起因する化膿性疾患にも如上の藥理作用に依り速かに奏效する。
適應症
△淋疾（急性、慢性）及び其合併症一般、膀胱炎
[illegible]
價格 二〇錠 [illegible] 一〇〇錠 [illegible]
全國藥店藥局百貨店に有り
純正化學療法劑
日染 ポレオン錠
製造元 日本染料製造株式會社
發賣元 [illegible]株式會社 [illegible]商店
P—10

鮮銀券の日銀統一
再び有力意見擡頭
鮮銀當局も既に腹案

高度國防國家の建設を目標とする新體制に即應して我が金融界においても他の經濟部門の新體制結成運動と共に新體制への轉化を急ぎつゝあるが、この新機構の結成に關聯して鮮銀券の日銀券への統一問題が再び俎上に乘せられ新體制の識者の間に有力に議論されつゝあることは注目を要する、鮮銀券の日銀券統一問題は久しい間折に觸れ機會ある毎に論議され特に毎年議會の分科會においては必ず一度は政府と議會側にこの問題に關する質疑應答が行はれて來たものであるが、今日までこれが具體化を見ないのは問題そのものゝ實際的なものでなく一に時代的の推進力が缺如であつたゝめである、然るに今日の新體制は…上げられ國家全體の新體制への全面的整備が急速に行はれつゝあり、金融新體制の編成を見ることの客觀的情勢は引いて金融券の一元的統一問題を當然推進せしむるものにしてゐる

即ち政府は金融新體制の一問題として…改正を…依然たる特銀の國家的協力への再出發を企圖してゐる事等はこの問題と不可分の重大關係あることを示唆するものである、而して鮮銀の場合…朝鮮の中央銀行としての使命に鑑み…

かゝる鮮銀の新體制…内部においても所謂…の新體制については一つの腹案が出來上つてゐる…問題は鮮銀券の日銀券への統一によつて…

朝取取引員　五昭和證券　京城府明治町　電代表本二一六六

定期船の補助金
一部に廢止論擡頭

【東京支社】海運界の新體制に應じ…從つて…種々な形式で交付されてゐる補助金…新方面に廢止しつゝあることが注目される、而して政府補助金の中特に廢止が要求されてゐるのは…

輸送力著しく回復

…輸送力の回復によつて…のとみられる、かくて…の賄下輸送問題は小運送の不足を…

下期石炭輸送計畫
完遂の見込み立つ
鐵道は二百七十萬トン

…鐵道局と滿鐵との間に本下期の…確立しつゝあるが大體二百七十萬トン程度と推定される

肥料綜合的配給
自給肥ご睨合せ計畫

【東京電話】…

鐵鋼違反査問會

…

地方專賣局
收納課長會議

…

福島組に
限定免許發動

…

奢侈品禁止令
業者の影響を調査

…

水興發電所浸水
据付工事中止

…

木炭增産に
營林署が乘出す

…

農林・商工の事務調整（下）
兩省の機構一元化へ

〔經濟解說〕

…

事務調整内容

…

藤本ビルブローカー證券　京城支店　黄金町

内海清藏商店　京城明治町　營業案内送呈　短期　現株　延米　正米　株式週報送呈

株式（五日）

[illegible]

大株短期（五日）

[illegible]

東株短期

[illegible]

大株短期前場

[illegible]

東京短期前場

[illegible]

東京現株

[illegible]

商品（五日）

[illegible]

金融（五日）

[illegible]

外電（五日）

[illegible]

明治街錄音

…

採算點を賣目標

織維株は反騰

日満アルミ引締まる

現株仲値

横濱生糸奔騰

株式　買添はず伸惱

前場　後場

短期新東大引

仕手の動向

會社ニュース

極洋捕鯨鯨油處理對策を急ぐ

滿洲電業所要資金借入に成功

朝取實物出來値

東京國債

一般商品市況

京日卸賣物價

鮮魚青果市況（京城府中央卸賣市場調）

鮮魚　果實　蔬菜

[illegible]

果實　青物（十貫匁）

[illegible]

二田原秋三郎商店　朝鮮取引所證券取引員
朝鮮郵船仁川定期出帆
有價證券現物賣買　朝取一般取引員　山本源作商店　京城府明治町一丁目
東亞證券　短期部　現物部
阿波共同汽船出帆　嶋谷汽船株式會社
商業及法人登記公告
代理店　野口商會
河東出張所
三和株式現物店
大原證券會社　京城府明治町二丁目
嶋谷汽船出帆
朝鮮運送仁川支店
京城最古の取引所　白井友之助商店

大陸劇場　文化映畫（北支の夏）　七日間の休暇　ワルツ合戰
京劇　本町三　悲運の姉妹　花婿五千石
若草劇場　續蛇姫　ホリドー樂劇團
京城宝塚劇場　探検記　トレンタス
京城宝塚劇場　アトラクション　日本ニュース　カプリチオ
明治座　樂しき我が家　ニュース　京城（文化）　われの君よ
朝日座
京龍館　ニュース　暴風の姉妹　鬼あざみ　若旦那武者修業
京日文化映畫劇場
喜樂館　都會の新装　動物行進曲　ニュース　仇討交響樂
和信映畫館　死の離業　佛領印度支那
浪花館　ニュース　モダンタイムス　エノケンのワンワン大將

京城日報
朝刊 夕刊 共十二頁

墜落飛機に觸れさせ給ひ御負傷の御後に薨去
永久王殿下御戰死の御模樣
陸軍省發表

【東京電話】（陸軍省九月五日午後七時發表）北白川宮永久王殿下の御戰死に關しその後到着せる電報によれば、殿下には數日來蒙疆○○に於て作戰任務を御遂行中のところ、昨四日午前十一時卅分下降中の我が軍用機低空に於て故障を生じ突如墜落せるが、殿下には畏れ多くもその機體に觸れさせ給ひ御負傷遊ばされ、百方手段を盡し御手當申上げたるもその効なく、遂に午後七時十五分薨去遊ばされたり、本事故により御附武官桑山中佐負傷せる外數名の死傷者を出せり

永久王殿下に大勳位を賜ふ
【東京電話】畏き邊りでは陸軍砲兵少佐北白川宮永久王殿下戰線に於て薨去あらせられた趣き聞召され、赫々たる御武勳を嘉みせられて特に大勳位を賜ふ旨五日御沙汰あらせられた

陸軍砲兵少佐勳一等　永久王
敍大勳位
授菊花大綬章

宮内省發表
【東京電話】宮内省發表＝陸軍砲兵少佐北白川宮永久王殿下は豫ねて御出征中のところ、昨四日戰地において飛行機事故に依り戰死遊ばさる

陸相、次官御弔問
【東京電話】陸軍砲兵少佐北白川宮永久王殿下御戰死の報は四日午後陸軍省に入電があつたので[illegible]阿南陸軍次官は直ちに高輪の御殿に伺候してこ[illegible]、更に同夜桑山[illegible]より大妃[illegible]東條陸相が御弔問[illegible]御悔みを言上した

第一線に御參加 赫々たる御武勳
故永久王殿下の御略歴
【東京電話】畏き御身を以て第一線に御參加遊ばされ赫々たる武勳を樹てさせられ、畏れ多くも戰場に[illegible]あらせられた故北白川宮永久王殿下は明治[illegible]天皇の第七皇女房子内親王殿下を御母宮とせられ畏くも　天皇陛下の御從弟の御間柄であらせられる故永久王殿下には明治四十三年故成久王第一王子として御誕生、本年御年齡卅一歳であらせられた、御父宮の御氣性を受けさせられ御性御聰明、御活潑にわたらせられ昭和六年[illegible]陸軍士官學校御卒業の後同年十月廿六日陸軍砲兵少尉に御任官、[illegible]同九年十二月中尉に御進級、[illegible]

昭和十年四月廿六日御成婚祥子妃殿下を迎へさせられ御四歳の道久王、肇子女王兩若宮姫宮樣があらせられる、次いで十二年三月大尉に御昇進陸軍大學校にて最高の御研鑽、[illegible]の御部隊に御入隊、今度第一線に御出征遊ばされたのであつた、殿下には御出征[illegible]最前線からの御通信[illegible]深夜十二時頃まで殿下を[illegible]御休息の御暇もあらせられなかつた由である　又殿下には御仁慈殊に深く戰傷將兵を幾度か高輪南町御殿に召され御慰安の園遊會を催されその都度一々懇ろに戰功を御下問になつてその勞を犒はれ、又傷痍軍人護國の英靈の歸還に際しても一々御出迎へ遊ばされた、[illegible]

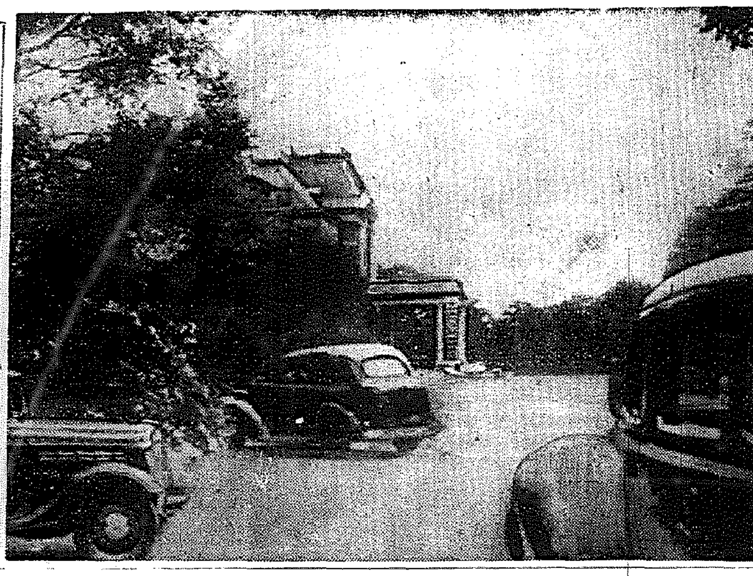
憂色にとざされし北白川宮邸【九月五日＝電送】

三陛下から御弔問使
【東京電話】天皇、皇后、皇太后三陛下には北白川宮永久王殿下薨去の御報を四日夜[illegible]深く御哀悼遊ばされてゐると拜承するが、五日午後一時[illegible]御使として牧野侍從を、皇后陛下には御使として小出事務官を、皇太后陛下には西邑事務官を高輪の御殿に差遣はされ、御弔問せしめられた

近衞首相、前吉田海相を見舞ふ
【東京電話】近衞首相は五日午後四時二十分海軍々醫學校に入院加療中の吉田前海相を訪問、病氣見舞をなした

御遺徳を偲び奉る
同期生が交々謹話
【東京電話】陸士四十三期生として在籍した北白川宮永久王殿下は同期生の誇りとして羨望の的となつてゐらせられただけに、御戰死の報に同期生一同は如何ばかり御痛惜申上げてゐることであらう、殿下の同期生を代表し[illegible]

甲崎大尉
我々四十三期生は常に殿下を[illegible]と仰ぎ奉りその尊い[illegible]のやうに謹話した
[illegible]御團結を固めてまゐりましたが今後益々殿下の御遺徳を偲び奉り我々同期生の團結を固めて行きたいと思ひます、殿下が我々同期生を常に心にとめて御慰藉下さいましたことは[illegible]の他はありません、同期生は數多く戰死致しましたが、殿下には戰死者の靈前を御訪問に御弔り遊ばされてゐてその冥福を御祈り遊ばされたと承つてをります

森本大尉
滿洲事變の際のことでありますが自分の部隊が[illegible]の補給に苦しんでゐた時殿下にはメリヤスのシヤツや菓子等を[illegible]

橋島大尉
殿下には不遇の同期生に對し深い御仁慈を垂れさせ給ひ御激勵遊ばされたと承ります
[illegible]私は皇室に對する[illegible]を身を以て體驗致しました、同期生の出征に際しては必ず宮家によるやうに仰せられ、常に兄弟のやうに我々を御慈みになり戰地では我々も殿下から[illegible]御恩顧を蒙り[illegible]その御仁慈の程に感泣した次第です

藤原大尉
滿洲事變に中隊長として出征した際、殿下には屢々我々を[illegible]

劍、柔道の御達人
中部軍　桃井參謀

【大阪電話】嘗て大阪にて御勤務遊ばされた北白川宮永久王殿下の去る四月中支御出征の砌り中部軍參謀として親しく御見送り申上げた中部軍桃井參謀は今は思出となつた當時の記念撮影の寫眞を前に感激して左の如く謹話した
殿下は非常に平民的であらせられ[illegible]な御性格であらせられ[illegible]學校時代から[illegible]走つてゐらせられたスポーツマンであらせられ、劍道、柔道など殿一流の達人であらせられました、確かにどちらも二、四段の御腕前であつたやうに思ひます、また御乘馬も非常に御巧みで[illegible]
[illegible]やうにと特に御言葉を下賜あらせられました、殿下には今春[illegible]或る日近衞の野砲聯隊に[illegible]國防國家の建設は一日も[illegible]

眞に智勇兼備の武人
全部隊の將士衷心御哀悼申上ぐ
【○○五日同盟】四日蒙疆○○において作戰中飛行機事故のため名譽の戰死を遂げさせられた北白川宮永久王殿下には今春現地○○司令部附となられて着任遊ばされたが、參謀の御重任に就かせられてからは主として○○方面を御擔當、御活躍遊ばされてゐた、御頭腦明晳にあらせられる殿下には、殊に戰術方面に長ぜられ何かと御不便な僻陬の地に御勤務遊ばされるにも拘らず、御擔任の御業務には非常に御熱心に御精勵遊ばされその御恪勤振りは全部隊擧つて御模範とし奉つた、御性格は明朗闊達にわたらせられ[illegible]テニス等何れも[illegible]畏れ多いことであるが全部隊の御人氣を御一人で獨占遊ばされてをられるかのやうな觀があつた、[illegible]殿下今回の御戰死に全部隊將士は謹んで衷心から御哀悼申上げてゐる

宮中喪仰出さる
【東京電話】北白川宮永久王殿下薨去あらせられたので　天皇陛下には四日より五日間の御喪に服せられその間宮中喪を仰出された、又御母宮房子内親王殿下には三十日間、妃殿下、若宮道久王殿下、姫宮肇子女王殿下には一年間、御妹宮多惠子女王殿下には九十日間、秩父宮、高松宮、三笠宮各殿下を初め奉り各宮殿下におかせられてもそれぞれ御喪に服せられることゝなつた

恐懼御痛惜の至りに堪へず
東條陸相謹話を發表
【東京電話】北白川宮永久王殿下御戰死につき東條陸相は左の如く謹話を發表した
北白川宮永久王殿下におかせられましては軍參謀として蒙疆方面に御活躍中九月四日飛行機事故のため御戰死遊ばされましたことは誠に恐懼御痛惜の至りに堪へませぬ
畏くも殿下におかせられましては[illegible]本年三月以來[illegible]重要なる作戰指導の任務に就かせられ[illegible]赫々たる御武勳を[illegible]たところであります、昨夜殿下御戰死の報に接し午後十時卅分北白川宮邸に參入致し大妃殿下に拜謁仰付けられて恐懼御悔を言上申上げた次第であります、悲しく思ひますに御祖父宮能久親王殿下におかせられては明治廿八年日清戰役の後臺灣御征討の御砌り畏れ多くも疫癘の地に御戰歿遊ばされ、御父宮成久王殿下には佛國御留學中異境に御客死遊ばされ今又永久王殿下御戰死の報に接し御代々國事へつくされ給うた御事績を思ひ且つは大妃殿下並に妃殿下の御心事を恐察し奉る時たゞ〳〵恐懼まつて申上ぐべき言葉すらも見出し得ぬ次第であります、この上は益々全軍一體殿下の御志を體し一意事變處理に邁進致す覺悟であります

御悲しみの宮家
御使御弔問者相次ぐ
【東京電話】北白川宮永久王殿下四日午[illegible]戰死遊ばされた[illegible]せられた[illegible]の御[illegible]せられた[illegible]王、妃肇子内親王[illegible]王、姫宮肇子女王殿下方には五日葉山別邸[illegible]が、悲しみの御殿には[illegible]東久邇宮各殿下をはじめ各宮家御使[illegible]方面參[illegible]

近衞首相 北白川家に伺候
【東京電話】近衞首相は五日午後三時四十分高輪の北白川宮家に伺候、永久王殿下の御戰死に御悔みを言上した

太平洋岸にも新基地が絶對必要
米國海軍長官が所信披瀝
【サンフランシスコ四日同盟】大西洋岸に英海軍基地を獲得した米國が更に太平洋岸においても新基地獲得の工作を進めてゐるのではないかと各方面から注目されてゐたが、ハワイの防備施設視察旅行の途次四日サンフランシスコに到着したノックス海軍長官は、記者團に對し太平洋岸に於ても新基地獲得の可能性があることを仄めかし、而も新基地獲得は絶對に必要であると左の如き所信を披瀝してセンセーションを起してゐる
米國は太平洋岸ことにパナマ運河を防衞するのに有勢な新基地を求め、これを租借或は買收したいとの意向を有してゐる、米國の欲してゐる新基地のうちにはコカ島、ココス群島、エクアドル領ガラパゴス群島が含まれてゐる、若しこれらの基地を獲得することが出來れば飛行機を以て運河地帶を防衞し得るに都合がよくなる譯で、自分としては是非とも新基地獲得を實現したいと思つてゐる

米の新基地費 二千五百萬弗
【ワシントン四日同盟】四日アメリカ艦隊のため旅行中のノックスアメリカ海軍長官は四日當地に於て今回協定によつて英國より租借さるべき大西洋上の海、空軍基地に對する防禦施備のため、二千五百萬弗の支出をみるであらうと語つた

米驅逐艦 對英援助 事實上不可能か
【ローマ四日同盟】米驅逐艦と西半球英領基地交換に關する英米協定の成立に對し、四日ローマ政界の[illegible]米國[illegible]

責務眞に重大
當面の世界情勢に處し
親任式終了後　及川新海相抱負を披瀝

【東京電話】及川新海相は親任式終了後五日午後五時三十分海軍省大臣室で左の如き所信を述べた
今回不肖圖らずも大命を拜するに至りましたとは誠に恐懼に堪へません、この上は微力を盡して御奉公の誠を致す覺悟であります、いま皇國は未曾有の大事態下世界的變革期に直面してゐるのであります
この難局を打開して皇國の隆運を永遠に確保するの途は實に御稜威の下我等全國民が眞に文字通り一億一心となり皇謨を翼贊し奉る以外に無いのであります、而してこれがため國防國家の建設を目標とする國内新體制の確立が焦眉の急務であることは今更申すまでもないことであります、皇國海軍は東亞新秩序建設のため帝國陸軍と協力して速かに對支作戰の進捗を圖ると共に、愈々複雜なる世界の危局に備へ實力の涵養に專心努力するの要あるのであつて、愈よ多事ならんとする當面の世界情勢に處しその責務眞に重大なるを語るのであります、この重大時局に處し不[illegible]

豐田次官 横鎭長官に 鹽澤大將轉補
【東京電話】及川大將の海相就任に伴ひ海軍首腦部の異動について五日左の如く海軍省より公表された（九月五日）本日左の通り御補せられたり
海軍大將　鹽澤幸一
補横須賀鎭守府司令長官兼將官會議議員
[illegible]軍令部出仕に補せらる

佛租界現銀 分離進捗す
天津總領事館發表

【天津五日同盟】天津問題に關する日本フランス租界協定取極めに基づくフランス租界現銀分離は四日から開始された[illegible]事務は順調に進捗し七日を以て完了する豫定であるが、天津總領事館では五日[illegible]の如く語つた[illegible]

樺山愛輔伯 首相を訪問
【東京電話】樺山愛輔伯は五日午前十一時首相官邸に近衞首相を訪問、國際文化振興會に付て打合せを行つて後文化團體の新體制問題について懇談をなし同十一時四十五分辭去した

アラスカに増強部隊派遣
【ワシントン四日同盟】米陸軍省はアラスカの陸軍防備部隊を補強し來る十一月一日二千四百名の増援部隊をアラスカのアンカーレッジに派遣する旨四日發表した

羅、遂に憲法を停止す
【ニューヨーク四日同盟】ギグルツ内閣總辭職のあとを受けてルーマニヤ國内の政治的危機を克服すべくカロル二世はアントネスコ將軍を起用し新内閣組織を命じたが、四日ニューヨークに達したＡＰブカレスト電によればカロル二世は今回アントネスコ將軍の要求に全面的に讓歩し議會の解散、憲法の停止を斷行するとともにアントネスコ將軍にルーマニヤ支配の全權を附與したといはれる

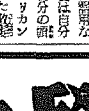

三和銀行
京城府南大門通二丁目

ゴム
工業用
コンベヤーベルト
平型ゴムベルト
V型ローズベルト
ゴムホース ゴム板 ゴムロール ゴム手袋 ゴムパッキング
東山ゴム商會京城出張所
京城府黄金町四丁目一九一
本店 大阪市[illegible]
工場 大阪市東成區東今里町

學生と日本
學生叢書 第九篇
これは始めて學生諸君に捧げられた祖國日本への愛と認識の書であり、特に青年の爲に編まれた日本讀本である。今や史上空前の疾風怒濤時代に際會した吾々は、狂躁と尊大とから解放された識見を以て、世界的視野に聳立する祖國日本の全貌を展望しなければならぬ。本書はこゝに日本の精髓を語ると共に眞の日本的なものを摘出してゐる。本書によつて「日本」の扉は豁然として若人の前に開かれたといふべきであらう。
緒言　日本文化と外國文化との交渉　阿部次郎
第一部　日本の形體　□地質・鑛産—坪谷幸六□地形—多田文男□氣候—福井英一郎□動物・植物—内田亨□人種—小山榮三
第二部　日本の生活　□生活様式・家族制度—大藤時彦□政治—蠟山政道□經濟—宮川實□教育—城戸幡太郎□社會科學—河合榮治郎□哲學—[illegible]□自然科學—石原純□美術—兒島喜久雄□文藝—片岡良一□道徳・宗教—佐藤得二
第三部　日本の精神　□日本の歴史の特質と精神文化の發展—村岡典嗣□日本美術の發達に就て—田中一松□音樂・演劇—高野辰之□文學—高木市之助□茶・花・庭—小宮豐隆
第四部　日本の發見、日本への回想　□日本文化とフェノロサ—[illegible]□ラフカディオ・ハーン—[illegible]□ケーベルの日本觀—[illegible]□ブルーノ・タウトの見た日本—久保勉□新渡戸稻造先生と日本—[illegible]□岡倉天心—[illegible]□[illegible]—安倍能成□日本人の一面—武者小路實篤□日本的な宗教心—長與善郎□日本的なもの—岸田日出刀
菊判上製七三四頁　定價二・八〇　送料・二二

日本古典讀本　全十二卷
その國の古典は、その國の建國以來の生命の根源となり、新しい創造の基礎となるものである。吾々は現下日本の重大なる國家的使命を實現するためにも、日本の古典に對して正しい認識をもたねばならぬ。本讀本は、現下日本文學界を代表する中堅・新進を網羅し、古典を萬人のものとすべく周到な計畫と懇切な[illegible]がなされてゐる。構成は本文（摘註・語釋つき）と研究篇（解説・作家傳・鑑賞と批評・參考書解説等）から成り、從來の固陋的な國文學の概念に捉はれず、古典を文學的見地から再吟味して古典の全貌を正しく把握せしめてゐる。こゝに全十二卷を完結するに及び、一般文化人の教養のために、また學生の參考書として推奨する。
全十二卷内容（内容見本進呈）
萬葉集　久松潛一著
新古今集　[illegible]
西鶴　[illegible]
源氏物語　石村貞吉著
平家物語　永積安明著
芭蕉　[illegible]
枕草子　鹽田良平著
徒然草　西尾實著
近松　[illegible]
女流日記　[illegible]
謠曲　[illegible]
現代短歌　[illegible]
藤村作監修　久松潛一・近藤忠義編輯　定價各一・五〇　送料各・一八

日本文學入門
法大教授　近藤忠義著
著者はさきに『日本古典讀本』全十二卷を刊行し、我が古典文學の正しい理解のためにいさゝかなりとも盡し得たことを欣びとする。併しながらこれによつて日本文學研究への途がことごとく拓かれたとは稱し得ず、こゝに更に本書を編し、[illegible]「日本文學書目提要」に於て斯學の文獻を[illegible]。我が國文學への綜合的研究手引として本書の價値は大きいであらう。
四六判上製[illegible]頁　定價二・[illegible]　送料・一二

判例　親族法の研究
杉之原舜一著
現行民法中最も親族編は既に立法の當初から嚴しく批判されねばならぬ運命を擔はされてゐた。その成立過程に於ける諸家の論爭と、施行後僅か三年の明治三十四年以來の幾多の判例が、それを何よりも雄辯に物語つてゐる。大正十四年には臨時法制審議會に依つて「民法親族編中改正ノ要綱」が發表され、その改正は漸く具體化の一歩を進めたが、何よりもまづ施行以來の判例の研究こそは、親族法が現にもつところの社會的基礎と機能とを究明し、その改正を基礎づけるものであらう。さきに久しき沈默を破つて『不動產登記法』の好著を世に問うた著者は、今また多年苦心の親族法判例研究をもつてこの困難な問題に寄與せんとする。その學的價値は蓋し高く評價さるべきであらう。
菊判上製三八六頁　定價二・八〇　送料・一八

理窟物語
法學博士　牧野英一著
今年初頭「改正刑法假案」が發表され、世上それを繞つて活潑な討議が展開されてゐるが、この時何人の腦裡にも先づ第一に浮ぶものは、この立法事業のかげにクローズアップされた我が牧野博士の面影であらう。博士の歩まれた道、その足跡を辿ることは、單に博士その人を理解するためばかりではなく、我國法律文化の發展を考へる上に不可缺のことゝ思はれる。[illegible]その思想は、高い文化史的見地から見事に把握され、法と人とを語るに誠に時と人とを得たものといへよう。
四六判上製[illegible]頁　定價[illegible]　送料・一八

目錄進呈
日本評論社新刊
東京市[illegible]　振替東京一六[illegible]

社説　國語日實施の意義
戰時國民生活强調週間

圖解で提示の組織大綱を明文化
新體制常任幹事會　きのふ開催

不用事務停止を協議
官界新體制確立小委員會

東京市會各派　解消五日決定

殖産、農林兩局の機構改革具體化
鑛業、山林兩部新設か

滿洲輸移入雜穀中組存續か

米穀需給見透難で外米の輸入不可避
農相、米穀會議で言明

石炭統制配給團體を指定告示

米無煙炭田の採炭日鐵に決定

學生生活とは

バラック結構

半島産業政策上電力優位主義採用
第二次開發計畫樹立

小運送合同新會社創立準備を完成
營業開始は十月一日

生松脂最終値一瓩七十五錢

鮮滿拓殖臨時總會

殖銀内地支店調査課駐在員制度設置

陶器販賣價定決

鑛業振興臨時總會

有賀光豐氏十六日朝入城

西崎鶴司氏紡績工組理事に

朝取實物出來値

歐洲戰爭回顧と展望
英瓦解を豫感米軍擴に邁進（上）

大戰初期に於る米國の對戰態度

英國の敗色と米國の焦慮

米の國內情勢

空な虚無感に其日暮しの佛國民

時の問題

放射線

工事入札メモ

入札 / 決定 / 結果

有田製　治麻剤　有田製
急性淋病慢性再発淋病
良いから効く・効くから売れる
有田音松謹製販賣元
驅毒劑
有田ドラッグ

秋の國報兎養
代理部募集！
養兎を專業として立派に生計が立ちます
參觀歡迎
（說明書・代理部規定書贈呈）
龍山農園養兎研究所

內科一般 特ニ呼吸器、心臟、腎臟
佐藤內科
病室完備
院長 醫學博士 佐藤小五郎
電話（本局）

最新 癲癇治療劑
最も強力で催眠を伴はない
アレビアチン錠
大日本製藥株式會社

色が良くて つきよい
トモエクレヨン
全鮮有名文具店ニアリ

醫學博士成田夬介先生創製
結核・肋膜・腹膜炎特殊注射劑
ツベローゲン
1. 結核病變の進行を抑制し、自然治癒を促進す
2. 赤血球沈降速度を速かに正常に復せしむ
3. 新陳代謝を旺盛ならしめ、抵抗力を强め心身を爽快にし、食慾を增進し、安眠を得
4. 喀痰量を減少し、咳嗽を鎭め、盗汗制止に特効あり
5. 胸部痛、壓迫感を去り解熱鎭靜作用を有す
用量　毎日或は隔日一回二〇cc を靜脈內注射
包裝　二〇cc　一〇管　三〇管　五〇管
植村製藥所　京城府新堂町

腸疾患に
ラクトスターゼ
三共 SANKYO
純良薬品の商標
ラクトスターゼの本質
生活乳酸菌　腸中に於て強力なる乳酸と乳酸菌酵素を產出せしめ、腸内の腐敗、ガス醱酵を營む有害細菌を撲滅し、同時に適當の刺戟を與ふ
乳酸菌酵素　乳酸の產出する乳酸菌酵素を已に製品中に含有す
ラクトフラビン　ビタミンB_2にして發育促進性ビタミンと稱せらる
協同作用
腸カタル（急性慢性）[redacted] 腐敗醱酵性下痢
胃消化不良 [redacted]
60錠 ¥.50
東京市日本橋區室町 三共株式會社　京城府大和町 朝鮮三共株式會社
001. S. 009

下痢に
アドソルビン
胃及び腸管內の異常[redacted]、細菌毒素及び過剰の[redacted]
[redacted]

臨海學童の譽れ 鎭海小學校の獨擅場
京師主催 全鮮初等水上競技終る

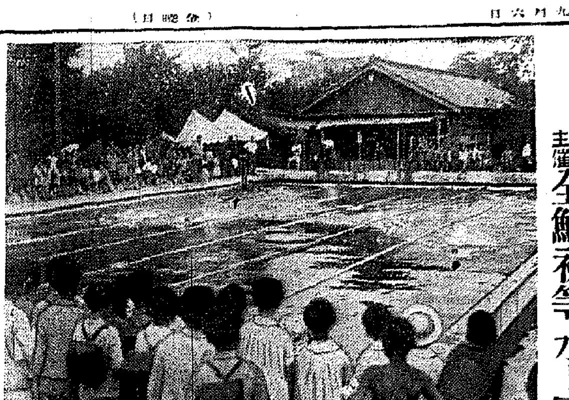

[illegible]

◇百米自由形(高學年) 1、[illegible](鎭海小)[illegible]

[illegible]

逓信各課對抗 軟式野球

[illegible]

拳闘優勝大會 雨で延期さる

五、六、七の三日間擧行豫定の中[illegible]第十二回全鮮[illegible]選手權大會は雨のため延期、十一、十二、十三、十四の四日間[illegible]で華々しく決行することになつた

神宮大會 自轉車競技(細目決る)

[illegible]

全鮮中等校 排球大會 七日から開く

[illegible]第一回全鮮中等排球大會は七、八兩日京城[illegible]コートで擧行される[illegible]

安井盃爭霸 軟式庭球

[illegible]

アマチュア拳闘界の粹 全鮮選手權爭霸戰
日布對抗朝鮮代表選拔を兼ねて

ハワイ選拔選手を迎へる朝鮮アマチュア拳闘界では全朝鮮拳闘聯盟の主催により九月十九、二十、二十一の三日間京城運動場特設リングで第七回全朝鮮アマチュア拳闘選手權と日布對抗朝鮮代表選手選拔を兼ねた拳闘大會を催すことになり、十七日まで出場選手の參加を求めてゐる[illegible]

▲出場資格 [illegible]

▲競技日 九月十九、廿、廿一日

▲場所 京城運動場特設リング

▲競技種目 フライ、バンダム、フェザー、ライト、ウエルター級[illegible]

▲競技規則 [illegible]

▲申込方法 [illegible]

ア拳闘競技 規則改正

[illegible]

相撲、神東の熱戰
京城場所・第二日

東京大相撲京城場所第二日目の五日は好天に惠まれ、早朝から續々詰めかけた觀衆は[illegible]

中入後

[illegible]

打出し六時廿分

全日本庭球

[illegible]

雜誌週間記念 十月號

總力戰下の國民雜誌 キング

陸軍省情報部提供

宣撫秘話 趙金保の褌 大井英雄

……「先生、あそこに中國兵が……」と、大事にしてゐた[illegible]

處世の根本は誠心 文部大臣 橋田邦彦

朝鮮も一生懸命だ 朝鮮總督 南次郎

國防國家とはどんな國家か 陸軍省情報部 鈴木庫三

…近衛内閣では、國防國家の完成に邁進すると發表したが、國防國家になればどうなるのか、政治、經濟、産業、教育等々はどうなるか、歐米ではどうしてゐるか、深切で分りよいお話

世界の寶庫蘭印を語る 石原産業會長 石原廣一郎

小林商工大臣が特派される蘭印、支那事變處理と併行して、我が國當面の重大關心事となつた南洋とはどんな所か、二十年來南洋に事業を經營[illegible]その實談や、日本との關係、今後の問題等々が語られた重要讀物

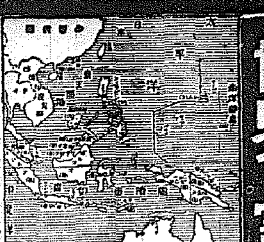

▲國策協力の實例 隣組の節米運動

「節米」が提唱されると同時に、東京日本橋の久松町會で實行した方法を、詳しく發表の[illegible]

現代名士五分間傳記

努力で、頑張り、四十四歳で、内閣書記官長 富田健治氏

父の教訓を守つて[illegible]大會社社長 菅禮之助氏

▲現代小説 大地の朝

▲赤穗浪士 神崎與五郎

落語 忰歸る 桂米丸

隨感・隨想 諏訪三郎 海音寺潮五郎

現代小説 人生の旗 菊池寛

時代小説 お小夜悲願 角田喜久雄

現代小説 故里の鐘 竹田敏彦

時代小説 國難 加藤武雄

記念讀物 歐洲大戰と飛行機を語る座談會

出席者 陸軍航空兵大佐 今川一策 / 海軍大佐 岡田次作 / 大日本航空會社總務理事 片岡直道 / 東京帝大航空研究所助教授 山本峰雄

空を制する者は世界を制す!!

…英本土上陸を前に、獨逸は今盛んに、英國の首都に、都市に空爆を敢行してゐる。獨・英兩國の飛行機が優るか、更に、伊・佛・米各國機の比較から、落下傘部隊の活躍、戰車の威力、[illegible]高射砲の威力はどの位か、日本の[illegible]九月二十八日の航空日を控へ、斯界各方面權威者の重要座談會。

健康報告 愉快・痛快・奧州白石町の體育大會

…記錄本位の競技でなく、誰でも一心になり、一家中揃つて、親子兄弟夫婦仲よく、而も國民精神の[illegible]宮城縣白石町の體育會。面白いく。

▲今度の國勢調査の話 内閣統計局 福永興二郎

▲伸びゆく滿洲國(面白い統計)

▲佳話珍話・名士の面影

特別讀物 新作浪曲傑作集

▲軍國美談 さらば戰線 吉野夫二郎

▲親子情愛 最後の手紙(不肖の子なれど日本人) 秩父重剛

佛印援蔣ルート畫報

木炭はどうして出來るか

笑へ!樂しめ!愉快の王國

滿洲匪賊の大頭目、討伐壯烈實記

…可愛い子供よ泣くぢやない、泣けばこはい匪が來る…[illegible]

傑作讀切小說傑作集

時代 女中の秘密 岡田三郎

名作 巳之助の一心 田村松魚

勤王 野村望東尼 上司小劍

漫畫

▲漫畫レヴュー館 ▲朗から國策部隊 ▲漫畫天國 ▲川柳漫畫

定價六十錢 大日本雄辯會講談社

朝鮮郵船定期

◎仁川より 青島・上海への最捷路

◎北鮮・釜山より 上海・青島行

[illegible]

朝鮮郵船株式會社

法人登記公告 宜寧出張所

[illegible]

登記公告 仁川支廳

[illegible]

商業登記公告

[illegible]

近代人の 赤から赤毛染

帝國大學化學實驗室で研究完成した白毛赤毛染

●舊來の「チアミン」と「水素」を合はせるものや、粉末や液だけのものでも今迄の猛毒な白毛染は、たとへ、カブレなくとも永年使用される内に、視力は衰へ、腎臟、心臟等の内臟を冒し、途には血壓まで高めて健康が甚だしく低下し、又、妊婦の死產、流產等の原因ともなり、子孫にまで惡影響を及ぼすことは醫學が之を教へて警告しています

●ナゴンは帝大化學實驗室で苦心研究し、過つて飲んでも別條ない位ですから、前記の心配は全然ありません、然も其の上

★毛髪は一本も切れず、内臟等を冒さず

★極く簡單に使用が出來、染め上りは、それこそ自然の艶やかな毛髪に染まり

★アイロンに變色せず、熱に強く

★地肌についたのは取れ易くしてあり

★必要だけ何度にも分けて使へます

このナゴンにして始めて、最も進歩した理想的な白毛染と云ひ得ませう

●未だ「ナゴン」を使用されてない方は安價にもの譲はず、一日も早く御使用をおすゝめします必ず再生の喜びを得られることは全國からの感謝狀が證明しています

粉末一品を水で溶くだけで直ぐ染まる

製法專賣特許 衛生無害

納言 ナゴン

發賣元・大阪東區南久寶寺町三・宇野達之助商會・振替大阪三五一五九番

定價四〇錢・六〇錢・送料十錢(海外郵送料加算)全國デパート藥店にあり

タンゴドーラン

美と魅力の近代化粧料

指先にチョッピリ取つてウンとのばして下さい!

サッパリした…はちきれるやうな健康美化粧が出來ます!

●どんなお顔色の方にも生々と健康美をつくる七色

一般の御婦人には…肌色

色白いお方には…白色

色黒いお方には…淡紅色

[illegible]

株式會社・宇野達之助商會

今後仁川での獲物は 總て仁川に陸揚げ

府民へ朗報、安くなる鮮魚類

[illegible]

開拓民家族滿洲へ

[illegible]

〝一層努力する覺悟〟

金海產業部長勅任昇進の辯 忠北の閣下はこれで三人

[illegible]

婦人國語講習會

[illegible]

機械化した仁川の姿を紹介

[illegible]

製炭用材から 槲皮の採取

一石二鳥、廣州郡が力瘤

[illegible]

獻金老人會

[illegible]

享樂面縮む

花街への自動車は絕對禁止 釜山署近く各業者と懇談

[illegible]

忠北の防空綜合實務講習會

[illegible]

仁川慶弔日記

[illegible]

人の動き

[illegible]

氣を吐く移出活牛

八月中に仁川から七百七十頭

[illegible]

金組役員會

[illegible]

既に六百餘戸浸水

豪雨東海岸を席捲

[illegible]

農作、道路に被害

再び江華の豪雨禍

[illegible]

朝鮮化工仁川工場晴れの落成式

[illegible]

感謝の記念

農業報國青年隊員へ 內地農家から蜂徳翁銅像

[illegible]

醉拂ひを襲ふ

[illegible]

志願兵の母など

續く赤誠獻金部隊

[illegible]

お茶うけ

[illegible]

宇津救命丸 小兒良藥

元氣に育ち 丈夫に肥る

食が進みグッスリ睡り目に見えて肥る秋には發育の大敵夜泣と消化不良が殖えて參りますそれには昔から小兒藥として推奬される宇津救命丸で、御心配なく丸々と丈夫にお育て下さい。

二十粒より小匣まで・藥店にあり

總代理店 東京大阪 株式會社 玉置商店

法人登記公告

[illegible]

商業登記公告 南海出張所

[illegible]

商業登記公告 沙里院支廳

[illegible]

商業登記公告 議政府出張所

[illegible]

法人登記公告 水原支廳

[illegible]

商業登記公告 平澤出張所

[illegible]

法人登記公告 忠州支廳

[illegible]

商業登記公告 龜城出張所

[illegible]

商業登記公告 定州支廳

[illegible]

商業登記公告

[illegible]

商業登記公告 新興出張所

[illegible]

法人登記公告 定州支廳

[illegible]

商業登記公告 江景出張所

[illegible]

商業登記公告 洪原出張所

[illegible]

商業登記公告 大田地方法院

[illegible]

法人登記公告 利川出張所

[illegible]

龍山出張所

[illegible]

謎秘めて幾千年

"金馬古蹟"今夕全國に放送

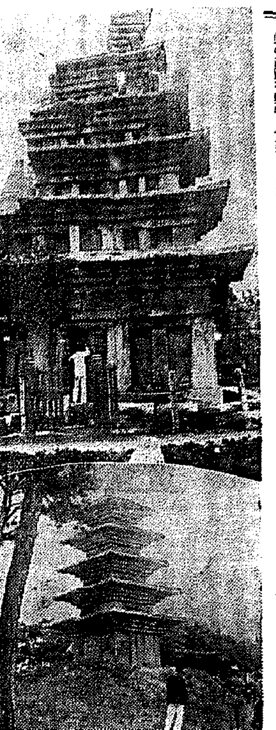

【寫眞‖みろく塔（上）と王宮塔】

【裡里】「謎の古蹟」として幾千年風雨のまゝに秘史を秘めて萬頃平野の一角に巍然として聳ゆる彌勒山のほとり金馬面（裡里より東二里）がけふ六日午後六時から二十分間我等こども會‖衣非卿六氏作品‖によつてJODKから全鮮に放送される事となつた。金馬面附近は一說では馬韓の舊都といはれその幾多の史實を持つてゐるが、學者の觀るところでは百濟時代のものと推定され、その間七百年の謎があり、今なほ巍然たる城址や彌勒山を繞つて石佛、彌勒塔、王宮塔、人石など國寶に指定された石造物、山上の箕準城址、龍華山城址など含むして往時の面影が今なほ殘つてゐる……これらが謎秘めたる古都金馬の姿である。こども會では行脚の姿で一々此の古蹟を見物して廻る筋書なのではり切つてゐる

夢ならぬ五千圓

五圓券大當りの幸運は 川内里の雜貨屋さんへ

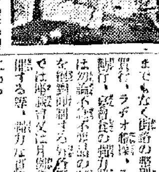

【川内里】夢ならぬ五千圓…第三回報國債券の抽籤で五圓券一等大當の五千圓は咸興府內幸町雜貨商田上金太郎氏（三七）に舞込んだ……東亞が生んだこの報國債券はあらゆる經濟界を通して樣々の聲と姿をもつて一般の國民から親しまれ、一等當つたら、五千圓當つたら…と、それは我々の理想的生活に取つては所謂"夢の花"であるに近い存在なのである、田上氏の幸運の債券は去る六月咸興の郵便局で五五〇四五番の五圓券で七月六日川內郵便所の窓口で買つた十枚の一部として支給した殘りの五枚を店員のボーナスの中から、この五千圓といふ幸運が飛出した譯である、氏は語る

「いや、全く夢のやうです、昭和十一年二月十一日の紀元節の佳節をトして現在の店を開いたのですが、それから早かけ五ヶ年の間に日支事變といふ大きな試練に直面し、私ども小賣業者は經營上のあらゆる辛酸をなめて參りました、しかしながら配給部門乃至は生產部門と消費部門を結ぶ流通者として私共小賣業者はその存在を自覺せねばならないと考へてをりました、今回の債券は全く天の賜でこの幸運を契機とし、今後ますく／＼商賣身家業に努力する心算で御座います」

入境者總數九千五百六十五名に達した、右は三日午後零時から一時間の統計で能勢出境が三千六十七名、入境三千二十五名、自動車、自轉車利用出境が九百四十七名、入境五百八十七名、入境五百一名、自動車出境二百八十一名、入境二百四十一名となつてゐるが出入境者は瞬間数で、これを十二時間に算すれば總間だけでも十萬餘の人が往來するわけで、安東間の盛況さがわかる

自肅の花園を荒す

相變らずの殷賑風に

痛し痒しの國境の料理屋街

【新義州】時局の自肅に起した新義州料理屋の檢挙、府當局の自肅を發揮し、今次の趣旨の徹底に努め、府當局の檢舉者は全般として時代の流れに徹し料理屋、飲食店等の商賣振りを點檢中であるが、一部の業者は依然として時代の流れに順應せず、一部の商賣振りは殷賑の風を示してゐる、卽ち市內の內地人料理屋の營業振りでは享樂の面を保ち、飲、食、酒の三つに就て斷然の措置を取らうとしてゐる

嚴しい取締りをうけるといふが、それでもなほ國境の料理屋は時代の流れに順應してゐない者もあるといふ、これに對し府當局では一般の自肅を要望して嚴重な態度で臨み、檢擧者は徹底的に制裁を加へる方針である

彼女らは洗濯の天才

流れる小川の畔に、朝な夕な洗濯をする鮮婦人の姿は、決して見苦しいものではない、さやかな流れでも決して見逃しはしない、水のある處、そこには必ず彼女らの洗濯の光景が見出される、そして彼女らは洗濯の天才である、出來得るならば"洗濯好き"は"綺麗好き"に通じて、生活そのものも彼女らの手によつて綺麗好きになつてくれたら…と、相識者はひそかに希つてゐる【寫眞‖延吉附近にて‖朝鮮總督府鐵道局提供】

鴨綠江鐵橋

一時間の交通

九千五百餘人

【新義州】安東新義州を繋ぐ鴨綠江鐵橋の交通量を新義州警察署で調査した結果、一時間の……

"國家の狙ふところは……"

川岸顧問、元山驛頭で一席

【元山】朝鮮北部の視察旅行中の川岸顧問は、元山府驛頭で一席の訓話を述べた

【元山】鮮滿北部の時局認識徹底の爲め、四日午後二時四十九分着列車で來元した川岸顧問は元山驛頭にて次の如く語つた

現下の新體制確立にあつて國家の要望する所は全國民が協力して一方向に邁進することが大切な必要なことで、朝鮮の狙ふところはこれによつて國力の增進と國防力の强化を圖ることにあると卽ち國民全部の緊密な協力のもとに指導的立場となつて生業報國を敢行し、特に當元山は北鮮における唯一の工業都市として重要位置にあるのであるから、すべてにおいて健全明朗な姿を顯示して奉仕の實を擧げ、普通運動に一段と力強き歩みを加へられんことを切望すると力強い訓示を與へ、同五十九分發で歸城した

北九州を凌駕

川に各工場進出

【咸興】地下の資源と資源とは、兵站基地として世人の注目を浴びてゐる咸川地帶の地下資源は時代の脚光を浴びて着々開發されてゐるが、これに伴ひ各種工場の進出によつていやが上にも咸川は咸鏡南部の表玄關として將に一大飛躍を試みることになつた、卽ち工場地帶の近さも昭和十三年に道が當時の安い地價で買收して置き、目下整理中の北鮮一といはれてゐる綜合工業地帶はあらゆる角度から見ても條件が揃つてゐるため、咸興の分讓が申入れる有樣で、昭和十八年の興南工場完成と共に各工場も完成するものと見られ、近き將來に北九州を凌駕するものと見られてゐる、卽ち咸川は工場地帶として北九州を凌駕する、三菱、朝鮮マグネ、日本化學、野口コンツエルンの鐵鋼、日本製鐵、朝鮮輕金屬等が建設を進めてゐる、咸川は確定的と見られ、一方現在では咸川の漁港が完成の曉には咸鏡南北道としても一大ジャンプを試みるものと見られる

新生活新體制へ

平南精動起つて號令

【平壤】戰時國民生活新體制に先づ都市から確立すべく精動平南道聯盟では五日から十一日まで一週間を"戰時國民生活新體制週間"とし平壤、鎭南浦兩府、郡川、安州南道に對し"一切の個人的利己追求の因習を排除し、皇國精神のもとになつた、實施事項の主なるものは神社又は神祠の境內で"戰時國民生活新體制確立" 勵行大會"を開催し生活刷新を强調する其他國民に對し裝飾及び贅沢は一歩も一般に節約自肅の整理勵行、そのほか公用のラヂオ體操、その他の實行、宴會の禁止抑制、贅澤品の廢止と奢侈品不使用の勵行及び購買では國民禮服を絕對制せず又は日の丸辨當、興亞奉公日の勵行等、實行に當つて可決を達したる時は隣組等の協力で徹底を期する

撞球營業時間

午後十一時迄

釜山署が通達

【釜山】戰時國民生活新體制下における釜山府內の飲食店、カフエー等の營業時間は午後十一時迄となつてゐるが撞球場の營業時間は規定がないため撞球場等においても午前一時頃まで營業するものがあるので釜山警察署では三日撞球業者を招き今後は營業時間を午後十一時迄とすることとなつた

舍宅食事支給

勞務者募集

【釜山】このほど釜山職業紹介所へ咸南道新興郡某會社から金鑛勞務者の募集方を依賴して來たが、同社の勞務者は內地人五百名の大募集で、同社では募集する勞務者に舍宅食事を支給するといふ好條件であるが內地人と限られてゐるので、これだけの大勞務者の集りは相當困難されてゐる

鐵道陣營萬々歲

物凄い黑字の鼻息

【平壤】平壤鐵道局管內の昭和十四年度の收入の總額は今度集計を了したが、これによると平壤管內の總收入は一千五百四十七萬八千五百九十二圓で、前年に比し四百八十一萬八千九百十一圓の增收となつてゐる、これが內譯は旅客收入が三百六十萬八千百九十四圓、貨物收入は……

青年自殺

【慶山】慶山郡慶山面中方洞金甲壽（二七）は去月廿一日行方不明となつてゐたが一日午前九時頃慶山郡慶山面中方洞附近で溺死體となつて發見された、檢屍の結果は不治の病を悲觀しての自殺と判明した

所感なんてない

"一生懸命やるさ"

慶北内務の山本さん

【全州】今回の異動で全北内務部長から慶北內務部長に榮轉した山本誠一郞氏は、慶尚南道保安課長から全北入りして一年四ヶ月、任地全北の道路に舗装を施し全州の河川の堤防の新設工事、全州工業學校新設等、又全北農業學校設立等、多くの業績につかんとしてゐる矢先、今回の轉出は甚だ惜しまれてゐる、榮轉の快な日頃にも似ずさすがに感慨無量の面持で記者に左の如く語つた

イヤー お世話になつたネ、もう一年四ヶ月になるかネ、ついこの間のやうだつたが早いものだネ、もう暫く居たかつたネ、所感なんてものはないよ、たゞ一生懸命やるだけさ、全北の皆さんによろしくいつてくれ給へ【寫眞‖山本慶北內務部長】

親子揃つて仲よく榮轉

增永氏京畿へ

【咸興】咸南道商工課長から京畿道第二商工課長に榮轉の增永潮氏（前村技師）は長男の顯治君が慶光都守に拔擢され、一家揃つて榮轉の喜びに浸つてゐるが、氏は咸南に二十五年間も山、新興、定平郡守を歷任、道廳だけにざつと九年間も勤めてをり、氏が咸南に殘した功績は大きいといはねばなるまい

轉禍爲福の旱害

今は一生涯の思出

孫全北知事退官の辭

【全州】十二年間以來しばらく退官の噂の中にも殘多の事業を殘し、今回愈よ退官した孫永穆氏は退官の所感を左の如く語つた【寫眞‖孫永穆氏】

不肖乏しきを以て官界に奉職以來三十餘年の久しきに及びこの間大小の過失顧る多かつたことを常に自戒するところであるにも拘らず、茲に圓滿に退官することを得ましたことは偏に上司をはじめ道民各位の御支援と御庇護の賜で衷心感謝に堪へぬところであります、本道に知事になつたのは昭和十二年の四月から で早や三年有半、この間最後まで誠實以て奉公申上げた積りでありますが、結果においては徒らに道內官民各位に御迷惑のみ相掛け道治のために盡くすべき事績をも殘し得ず、洵に汗顏千萬であります、但し

「何しろ廿五年間もゐた關係から去ると思へば、何となく名殘惜しい、全く色々お世話になつた思出なんて…そんな感傷的などはこの際あまり訊かないで頂きたう、二十五年間の印象を一々話してゐたら、或は面白い逸話もあるかも判らないが……それだけにその思出をいひ出すと去る身にはなんとなくつらいやうである、まあせいぜい勉強してうんと働く」何卒宜敷く」

道內官民各層の理解ある協力により施政に且つ明朗に氣持よく職務に從事することを得、特に事變發生以來道民諸氏が取く時局を認識して銃後奉公の至誠を盡すに遺憾なく、また旱害不慮

柳田署長六日赴任

【大邱】慶尚北道警察部長から新義州警察署長に榮轉の柳田崩一氏は六日午前九時十五分發特急「ひかり」で家族同伴新任地に赴任

五氏送別會

【大邱】今回の異動で勇退した前慶尚北道內務部長、松本學務課長、坂本土木課長、西田警察部長の五氏に對し道商工會議所主催の下に十日正午公會堂で送別會を催す

國債は全部我々の手で

城津の"富裕者"固き結束

【城津】城津國債消化府民の會は國債消化を一層推進せしめ國債報國の熱意を傾けて國民の義務を果たすべく左の如く申合せ消化方法を左の通り決定し實行することになった

一、國債は國民としての新役務の大なるものと深く認識するを可とす（二）國債消化の部門……國債は主として富裕者において之を消化し一般の者には貯蓄債券又は報國債券を消化せしむるものとす（三）國債消化の方法……卽より各々の國債消化割當額及び特別報國債券の申込額を定めしての強制を勸誘にはおいて國債消化の計畫をなす、卽ちその國債消化額を富裕者の協むる自由な範圍に按分して各人の年額を定め、富裕者とは年所得五千圓以上ある者を指稱し、右年度においては今期實施の本年四月より明年三月までの國債貸入額は國債六萬圓、貯蓄三萬五千圓、報國債券一萬圓、外に報國公債の貯蓄及び報國債券等が十二萬圓ある

要消化額と同ちにこれを按分し昭和十六年度以降ではヶ年の國債貸込額を要消化額とし年度初頭において之を按分するものとす、年度中途においても要消化額に增しき增減あるときは按分額を更訂することあるべし、右按分額は書面を以て本人に通知するものとす

タワシ價格指定

【新義州】かねて府內日用雜貨商組合中の平北道に申請中であつた國民品國策タワシの販賣價格は、國貨上品百十四十錢、中品同十一圓六十錢、小賣上品一個十七錢、中品同十五錢に決定した

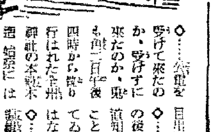

【全北內務部長山本誠一郞】として榮轉したお二人

◇……昨晩の臣民有志は何も知る由もないのも當然、昭和十四年から十六年にかけて三ケ年繼續事業の四十萬圓をもつて豫算するといふ、上記知事在任中の一つの大きな仕事の、しかも本競木道知事とはいふ◇……萬石不思の疑知事も今は丸腰で、碧蹄すべきか、寛慢すべきか、な

◇……公職を自由退いた辭の日である受けて來たのか、受けずに來たのか、乖道知事として幾日も經つて四時から行はれた辭の神社の本殿木道前に知事として拜す

◇……知事としては、たとへ辭事の後では知れても、神事にだけは道知事として參列したかつたら、ことを思へば、たとへ公電は受けてゐても、未だ誰にも知らせたくはなかつたらう

◇……それが、しかし地面新聞の新聞通信員に京城支局から入電でもあつたのだらう、早速それと切つて報道に驅つけた記者達「御勇退の所感を」

かく／＼に記者も妙に氣まずく、當日の式も、十時降りの雨で明日に延期されるだらうと思つてゐたのが、晴れたなら、すぐ午後二時半かちやるといふ布れ出で神前所は「君、この式が濟むまでそんなことを言ふなヨ、ネ、濟んでから、でいゝぢやないか」と隠つて入り式は事なく相濟んだが……

府營住宅二百戶

新義州で來年度新築

【新義州】新義州府營住宅建設は府營住宅二百戶を新築して明年度から開放すると府當局は一般住宅難の折柄、府民の氣持を汲んで府當局では十萬圓の豫算で第一期工事として百戶を建設すべく計畫中であるが、府當局の府營住宅二百戶は明年度から新築工事に着手すると……

投網中溺死

【大邱】府內新川町一丁目中央鐵道鋼業社員金裕順氏（二）は一日午前二時ごろ水川の新川下流で投網中過つて溺死

失火事件公判

【釜山】去る三月廿二日釜山府寶水町の大火（損害三十八萬餘圓）の失火事件の被疑者たる府內富平町二ノ七五同町四內果物商西原正男……

疾 務 電 報

◇慶北道參與官【金山】慶北道參與官金大羽氏は三日本府に出張、農林局長に左の報告をなせた

◇慶北道警察部長【大邱】江原道知事から大邱地方法院長の懇篤なる送別を受け、三日九大出身の慶北道警察部長がら咸南道警察部長に轉勤した

警務局より國一の轉任電報を寄せた

悪運つきて

詐欺漢捕る

【咸興】咸興府南北四丁目某會社員を名乘る犯人は昭和八年から咸鏡南北道の各地で詐欺を働き一定の職もなく放浪の生活を續けてゐたが、これを止めて咸興府內の某料亭で捕はれた

刑事を裝ふ痴漢

【釜山】府內佐川町三丁目某は二日午後九時ごろ釜山驛前に立つて刑事を裝ひ婦人を誘はうとする所を捕らへられて取調べ中であるが

雲谷面の鐵道工夫殺し

酒の上の兇行

【高陽】高陽郡神道面北鮮鐵道工事の西本組飯場で去る廿日午後九時頃同組人夫金某（二五）が同僚と口論の末に殺害した

脳と カリエス號 九月號八日發賣

療養生活

結核

自然療養社

淋疾と化膿性疾患に

最高度の純正化學療法劑

同じ化學療法劑でも、品質が純良でないと、效果も遲く副作用が劇しい。
ザオキンは、本邦最初の化學療法劑である。ザオキンの出現によつて淋疾治療界に一大變革を來たし、化學療法時代を現出したことは既に周知の事實である。
ザオキンが最高の純正化學療法劑として、急性及慢性の淋疾に、婦人病に、感冒に、凡ゆる化膿性疾患に賞用され好評を博してゐる所以は、次の樣なザオキンの特長によるものである。卽ちザオキンは、化學療法の眞價を發揮すべき有效基（$-NH_2SO_2$）を最も高率に含有してゐる。從つて效果が極めて强力であり迅速である。ザオキンは純正度の高い純良品であるから副作用に就ては何等の懸念も要しない。ザオキンは淋菌、化膿菌、大腸菌、感冒菌に對し徹底的殺菌作用を發揮するので其の效果は根本的であり多角的である。ザオキンは藥價が最も低廉であるから僅かの費用で治療の目的を達成することが出來る

僅か數日間の內服で
痛みを鎭め、膿を止める。

ザオキンの效果は迅速にして的確である。僅か數日で止痛止膿し、漸次全治せしめ、再發の心配がない。

急性及慢性淋疾・婦人病・感冒・扁桃腺炎・中耳炎・齒槽膿漏・橫痃・第四性病
睾丸炎・膀胱炎・腎盂炎・ニキビ・面疔
其の他總ゆる化膿性疾患

藥價低廉

30錠 ￥1.00
50錠 ￥1.50
100錠 ￥2.80
180錠 ￥4.80
200錠 ￥6.50
全國藥店にあり

東京神田神保町
アルス藥品部
振替東京71819

ザオキン

ZA8—14

第十一期決算報告（昭和十五年五月三十一日現在）
開城窯業株式會社

第十期決算報告書
朝鮮煉炭株式會社

產婦人科（入院隨意）　醫學博士 橋本吉藏　京城府岡崎町七　電龍山五八〇番

電氣療法　新職業募集　大日本電醫學校　大阪市天王寺區

性病科　皮膚泌尿　醫學博士 渡邊晋

マーク

化柳病泌尿科　安部醫院

遊金

京日案內

社員

雇入

婦人

女給

經濟

交換

急募

明治商店京城出張

タイピスト至急

東京商業興信所

譲高級住宅

採用

愛國生命京城支店

至急事務員募集

鹿島組

事務員募集

秋友商行機械部

タイピスト採用

本局六〇二七番へ

賣家

特別案內

急募記帳係一名

萬鼎

印刷

賣小

任宅

求貸

賣地

住宅

求賣

工場

貸件

電話

金融

女店

夫婦

看護

鎭南浦出張所

牡丹崩れず（188）

竹田敏彦（作）　岩田専太郎（畫）

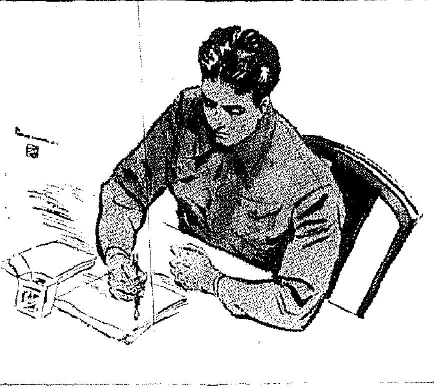

和平発明の夜（三）

その首を、石黒は、感動を隠れて、押子のために、何一年振りの手紙を書いた。

[illegible]

けられない事情の依存することですから、これは暫く不問に付して、石黒の心を御察し頂きたいのであります。

[illegible]

石黒は、これだけ書き終ると、もう一度読返してみた。そして、「これは、御叱り受けるかな」

[illegible]

「大人……」

石黒は、先づ高明先生の顔をノックした。

「お入り……」

「早朝ですが、この手紙を出したいと思ひますが……」

「どうれ……」

高明先生は、押子、押子の手紙を見ると、貪るやうに、中味に眼を走らせたが、読み終つて、「石黒……」

鋭く曲んだ眼を下げて、やつと石黒の顔を凝視した。

歯槽膿漏に　中耳炎　チセプタール錠　[illegible]　廿錠入（[illegible]）百錠入（[illegible]）　全國有名藥店にあり

家庭醫學

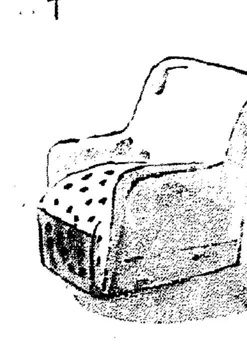

結核の自然治癒　どうすれば自然治癒力を助長出來るか

我國の結核患者は百數十萬人とされ、その死亡率は一ケ年に十數萬人に昇つてゐます。之を諸外國の文明國と比較してみますと、人口一萬に對する結核死亡數は

米國――八・七
獨逸――九・八
英國――一〇・四に對し
日本――一九・三といふ高率であります。この様に多數の結核患者を出し、多數の死亡者があるといふ事は、我國民に結核治療に對する根本の要諦が徹底されてゐない為であらうと考へられます。

結核の治療方針

[illegible]

その中で最も重要

[illegible]

抵抗力が増大し

[illegible]

結核患者の食慾不振と發熱

☆消化劑や解熱劑によらぬ新療法

一般の結核を解剖してみますと白人中の九十%人までは生前に一度は結核に感染して肺臓中に小さな病竈――結節が出來て[illegible]

胃腸

[illegible]

熱が

だん〴〵下降しはじめますので[illegible]

右の「強力わかもと」は一千五百錠一圓六十錢、八百錠[illegible]全國各藥店にて取次いでゐます。

療養體驗　肋膜炎が豫定の半分で輕快

（樺太大泊町）藤野久太

自分は當年二十一歳となる農村の青年であります。[illegible]

[illegible]

醫學メモ　結核體質の子

[illegible]

アスター

シマズ痛まず治りが早い！
速に浸透し藥効が徹底
殺菌力強く小兒も安全
アスターは水虫、たむし、湿疹の痒み痛みを除き治りの早い良劑で、醜い痕を殘さず、婦人小兒のくさ、はたけあせも等には理想的です
主効　くさ、たむし　水虫、はたけ　ひぜん、いんきん　湿疹、吹出物
發賣元　大阪　丹平商會

商業登記公告

[illegible]

春川支廳

法人登記公告

[illegible]

義州出張所

法人登記公告

[illegible]

春川支廳

法人登記公告

[illegible]

水原支廳

法人及組合登記公告

[illegible]

釜山地方法院

胃腸の病苦よ

こんな時に！
不消化　胃の過勞から食物停滯して、胸が重い
胃痛　食べ過ぎが積つて胃が、たゞれる
胸やけ　食物が胃中で發酵して不快
腹痛　食中り腸のたゞれから
ゲツプ　ガスの逆流で食道、口腔の不快
悪醉　船車醉や宿醉の不快

仁丹の强力な消化作用と毒けしの力で
胃腸を根本から强くし
いつも、調子よく働かせると
胃腸から來る色々な惱みから完全に脱却でき
榮養も充實して知らず知らず体力が増進します

仁丹

けふは"國語日"

戰時國民生活强調週間第二日

戰時國民生活強調週間第二日、今六日は「國語日」で二千三百萬の同胞はあらためて國語の純粹を護り、思想の統一を圖らねばならない。新しい時代と新しい環境に立つて〔illegible〕確立をめざすわれわれ日本國民にとつてはもう外國語のごとき〔illegible〕を使ひ、と〔illegible〕しなければならない、これまでおでん屋、西洋料理店〔illegible〕で無意味な女給さん等をとりつける看板として"サーヴィス"が〔illegible〕"が使用され、物の名〔illegible〕"スピード"がとりあげられてゐたが、もうこの種の〔illegible〕

この日京城府内の國語日行事は、學校における國語使用勵行、官公署、會社、銀行、工場、商店その他諸團體における國語使用の勵行、國語不能者は國語講習の修了、日常用語中における外國語使用の抑制等で會社工場、商店などを〔illegible〕

日常國語を淨化

純正日本思想確立に乘出す

外語使用抑制座談會

國民生活强調週間第二日目の「國語日」を前日に控へ總動員聯盟では〔illegible〕外國語使用抑制座談會〔illegible〕

無批判

〔illegible〕

要點で

〔illegible〕

學務局

〔illegible〕

また"おらが大臣"

郷土岩手の譽、及川海相を讃嘆する藤原さん

最高

ポストに〔illegible〕

風格

を持つた人だ　さう〔illegible〕

陶器に公定價

〔illegible〕

全鮮をこぞる生業報國日

秋季皇靈祭を期して施行する

熱意

〔illegible〕

參加

することになつてゐるが〔illegible〕

奢侈品禁絶で職にあぶれる

近く轉業の懇談會

〔illegible〕

古蹟愛護日行事廢止

〔illegible〕

もり上る復興力

【上】皇國歷史館の徹宵作業　【下】朝博復興會議

美談・これぞ蒙古魂

『子供の國』に擧る愛馬行進曲

尊い

〔illegible〕

その

〔illegible〕

◇美談の主とラクダ〔illegible〕

逞しく起上る朝博

總協力の徹宵作業陣物凄く

あす愈よ復興開場

熱血籠る努力

復興打合會議の誓ひ

電光に

〔illegible〕

全幅の

努力を〔illegible〕

徹底的

〔illegible〕

激勵見舞

各方面から會場に殺到

朝鮮大博覽會電話番號
一八六五
二三七一
三〇三三
一一九六
一三九一

西内大尉喪の凱旋

母堂の胸に抱かれつゝ生家へ

外科同攻會總會

〔illegible〕

小兒科學會

〔illegible〕

ロータリー解散

誕生廿年、こゝに解消

概ね良好

西大門署の風俗取締り

曇時々晴れ

南鮮の颱風も大した事なし

出合ひ頭に泥棒を捕ふ

一萬圓の闇

金剛山の被害

流木に命をとらる

學生の萬引き

國民協和の歌募集締切延期

本社見學

司法保護記念日も全鮮的に實施する

盛り澤山な二日間に亘る行事

農作百六十萬圓

京畿道下の豪雨被害

話題拾

〔illegible〕

ゴヤ香水　芳香的浪漫の薔薇花

見よこの通り！　胃腸と健康自力健康器　胃腸病・便秘・神經衰弱・貧血　運動不足や病弱も食慾は進み身體が丈夫に！　チン〳〵と妙音が出る

研究社　新英語通信講座　英語は現代人の常識　單新版　秋冷、獨學の好適季！　英學大家の明快講義！　ABCから十五ケ月！　內容見本進呈　・歴史は古し出版卅年　・講師は英學一流大家　・講義は小卒で十分理解　・設備は最新且つ完備　・附錄は實用的十數種　・學費は毎月一圓廿錢　コロムビアレコード添付　東京麴町富士見町二丁目一番地　研究社通信學部

五二ン　ヌイデ　グリコ　イタダク

銃砲は猟の限に丸金　鮮銃砲店

性病科・皮膚科・泌尿科　宇野醫院

木箱ノ御相談は大興木箱工場へ

耳鼻科　綠旗醫院

實用新案　加藤式木輪付　富士型リヤカー　主なる納品先　朝鮮總督府林政課　朝鮮總督府遞信局　朝鮮總督府鐵道局　朝鮮軍　日本産金振興株式會社　朝鮮金山開發株式會社　滿洲、北支、全鮮各地　京城府舟橋町一八六　大盛車輛工所

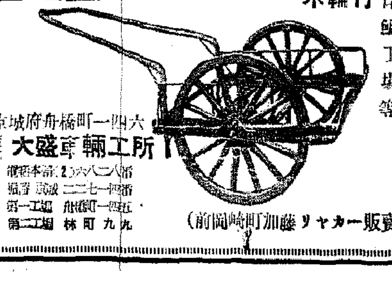

（前岡崎町加藤リヤカー販賣部を左記の如く改稱仕候）

家庭

新體制は國語から　その普及が第一

京城第二高等女學校教諭　金鳳姫

一方　國語を解しないものは自らその習慣に努力することです。次に必要なことは、日常語にはすべて國語を使ふことではじめの間は殊に恥かしくても毎日々々使つてゐるうちには、自然とよくなつてくるものでございます。年齢にも事務的な制度が實施されるといふのに、どうしてたゞぼんやりしてゐられませう。とにかく國語を使ふことです、例へば學校で國語の勉強をし、家と家とが國語のお話方の研究をやつたりするのも一方法でございませう。新體制國民生活とたゞ口でばかりでなく、實際的に日本人らしい日本人の生活を營てませう。これには先づ國語を解することが何よりも大切であると思ひます（終）

和洋折衷の味噌サラダ

生椎茸はざつと熱湯を通して水氣をきり、身をほぐしておき馬鈴薯は一度茹でてから、胡瓜はそのまゝ薄切りに切つておきます。別に味噌大匙二杯、酢大匙一杯の割でのばし植物性油大匙二杯を混ぜながら加へ、胡椒で味を調べて和へます。味噌を使つたサラダですが和洋折衷で洋食にも和食にも向き、榮養も豐富です

戰時國民生活　強調週間　國語日

國語　の普及は現在半島人にとつて最も緊要なことで、殊に非常時局下の今日、[illegible]

今日　[illegible]

新體制　職場報告

緊張と注意の生活　織紡の間に埋まりながらも

【五】　山田トミ江

紡績工場に從事してゐる者は、時局下の産業人として職場の第一線に於て、年に五回から六回の技術檢定を受けてゐると云ふ事を以前技術主任の方から聞ひましたが、私達はいつも一種のほこりを感じて來てをりました。精密な機械の運轉は一瞬として怠ることなく、細心の注意を要する繊細な仕事は、昔から女性だけの職場として重きを持してきてをりますが、それだけに一層仕事の重大な責任を感じて、一時でも氣をゆるめるわけにはゆきません

……◇……

現在私の受持は細工部といつて、最後の仕上げをする場所ですが、その熟練には種々の經驗を施し、最後の試驗や試驗を受持つて困ります。これは普通男子の方がやられるのですが、私の方では女子が代りに受持つてをりますし、職場にあつて女子が男子に代つて職場に立つ事は當然ですが、男子に劣らない、その成績を示さないやう出來得るなら男子を凌駕したい意氣さへ起して職務にやつて參ります

……◇……

しかし機械を壞したり失敗した時などは氣が滅入りますが、分業化された職場では一部分の過失は全體に大きな支障を來しますから油斷は出來ません、でも私達女性が國家の一員として自分の義務を充分に盡すことが出來るのだと云ふ喜びは、作業の勞苦を忘れさせます。私達の工場には何千人程の女子がをりますが、其の内の大部分は半島の方です。そして寄宿舍生活にしろ、作業場に於ても、皆さんが皇國の民としての自覺は強いものです

規則正しい生活の中に呼吸してゐる私達には、今度の新體制云々も事新しい感じを持ちません。最後に家庭にあつて職業のある皆さんに[illegible]職業戰線に出て働き度いと思つてをります（東洋紡績京城工場加工部勤務）

家庭報國　新体制夫人（六）　マキハチロー

陽にやけた肌は　いぢり過ぎないこと

◇……ひと夏を元氣で海や山や、又は日向の仕事に暮した方は、秋風と共にめつきり陽焼けが目立つて來ます、陽焼けは健康のシルシとはいふものゝ、やはり婦人には氣にかゝるもの、まして海などで思ひ切り日光に當つたあとは、赤黑く焼けて、時には背中や肩に水疱が出來、ほてつてひり〱痛むことがあります。この場合はあまり擦つて刺戟したりせず白色か黃色のワセリンを買つてうすくひきのばし、涼しい場所であまり汗をかゝぬやうな工夫をし、冷たい水でしぼつたタオルを時々取りかへて當てると痛みがなほります

◇……顏は石鹸はあまり用ひず、刺戟性のない洗粉や、卵、又は糠や糸瓜の實、米糠等を用ひるもよいが、やはり脂にあふものが一番で脂を使つたために肌が荒れるといふ人もあるから普通使ひなれてゐるもので洗顏し、あとは既製のコールドクリームをうすくつけて指先で充分マッサージし、すつかりふきとつてしまつてから收斂性の化粧水をひた〱とつけ、化粧は、家にゐる時はなるべくしない方が肌のためによい

◇……陽にやけたからといつて慌てていろ〱の方法でいぢめつけると皮膚を荒してしまひ、陽やけの色素がうまく取れずに眼の周圍のソバカスになつて殘ることがあります、又陽やけをかくさうとしてやたらに濃く化粧するのも却て肌の調子をわるく、ほんの薄化粧程度がよい

◇……背中や頸、腕の皮などの剝がむけて來たらあまりいぢらずに自然に、脂肪の手入れだけは忘らずに眠けてゐると次第に白くなります

創氏の喜びを語る　祖先を偲び　新しい氏として

內鮮一體の理想具現のために、半島生れの私達に內地人式創氏設定が許されましたことはこの上ない光榮と存じます。嬉しいことには誤りありませんけれども、誰しも先代々から傳はつてゐる姓をかへるのですから、喜びのうちにも今までの姓に對する愛著心もまた籠つて參りましたが、私の宗家である朴の祖先は、大昔新羅の始祖で卵の中から生れたと傳へられてゐる朴赫居世であるといふことから新井と創氏致しました、私のお友達には竹本と創氏なすつた方もゐますが、これは郡守の御尊父が[illegible]で竹本が祖先で、その[illegible]といふ意味だされた由です。このやうに從來の姓に關係があつて、しかも思ひ〱の氏を設定しましたことは大變意義なことであると存じます。（京城淑明高女四年生新井淑子（朴淑子）さん談）

家庭メモ　小麥粉とウドン粉　メリケン粉は同じ

代用食奬勵で粉食品を利かせはじめたうどん粉は、人によつてメリケン粉、小麥粉などといはれてゐるし、また細かな粉がメリケン粉で粗いのがうどん粉だとか、品質の良否によつて名が違ふものなどと思はれてゐるやうですが、これはどれも同じで、うどん粉、メリケン粉、小麥粉とも品物は同じものです、勿論製粉會社によつて二三種の品位が設けてありますが品質は銘柄によつて相違しますがそれによつて呼び方を違へることはありません、一様に小麥粉といふのが正しく、公定價格委員會では近く名稱の混亂を除くため「小麥粉」と一定することにしてゐます（日清製粉京城出張所調べ）

古敷布の利用

古い敷布でもう穴があいて使へなくなつたものは、綻びの無い所を、そのまゝ雜巾にするのは勿體なうございます、眞中はいたんでも、兩端は丈夫なものですから、よいところをとつて二枚ぐらゐ縫ひ合せると、タオルになります。洗濯分煮洗ひすれば洗面にも立派に使へますし、臺所の手拭きとしても結構でせう、殘つたほうの部分は細くして雜巾にいたします

この頃の生魚はなぜ高いか　【上】魚の知識と安い買ひ方

一名鮮鯛と云つて、これから味もよくなる鯛や鰤、カレヒ、ヒラメなどは今を盛りに出廻つてゐます、また秋の魚として飛魚なども肉が締つてゐて良く、鯖は朝鮮咸北沿岸に於て珍らしい水揚げを見せ、このところ初秋の魚は今が絶好の時期といふ處ですが、いくら大漁でも鯖が一尾十錢などといふ高値では一寸出す手もにぶります。この高所の問題に關して近々鮮魚の公定價格も設定されることになりましたが、そこで京城中央卸賣市場長に鮮魚の出廻り狀態と經濟的な魚の買ひ方について、お話をして頂きました

鮮魚が高いことは事變後あらゆるものが全般的に値上りを示してゐる現在、ある程度當然なことですが、最近のやうな甚だしい値上りは珍しいことであります。原因は先づ戰時における勞銀の値上りに伴つて勞働階級の購買力の向上が擧げられます、事變後東京方面のデパートでは全部が塞つたといはれる位です

……◇……

次に地理的に見て、內地と大陸にはさまれた朝鮮は物資の交流が激しく、鮮魚なども陸揚する港に於いて取引一つで各地の市場へ引き合せ、高い方へと運ばれて了ひ、大きな漁港でも魚の姿が一つも見えぬといふ珍現象さへあります、これについては昨年中の京城中央市場で取扱つた高が[illegible]多いといふ數字から見てもこの一斑が窺へます

……◇……

また最近は北支方面の需要も多く、朝鮮近海の漁獲高の七割は支那、滿洲方面へ出て、後の三割が鮮內消費といふ狀態です、以上は消費方面から見た魚價高騰の原因ですが、生產方面からは、漁船の燃料不足、漁具の不足なども大きく影響してをり、鮮魚の價格に對しては常に一部都市で始終的に魚價の抑制をしますと共に[illegible]早く公定價格の設定が必要であります（京城中央卸賣市場長談）

本社特選　花形七段陣指導〝置き碁〟　第九回

七段　呉泉
三段　梶原武雄

持時間各七時間　一分以內切捨

に打ち込まれる筋が殘るから、結局手が良る。故に初めから七六と打つて置く方が良く、次に八一にマガつて攻める手が嚴しい。

◇呉七段は白七十九に就て―この手で「かノ九」にハサめば、先手で活きる事が出來、捨し得しの處があるので中止しました―と述べてゐたが、それは如何なる意味なのであらうか？

（解說）白が先手で活き得るのに、態々後手活きに甘んじたのは參考圖の通り黑が強いからである。參考圖白一乃至黑四の交換をして置けば、白は手を拔いても活きてゐる。が、しかし黑六以下の攻めが嚴しく、白十五迄と眼二つで活かされるだけでも損である上に黑十八の利きを利用して十六、二十の一劃動であるか―爽大な損利がある。後に斯ういふ大きな損があるのでは、白も先手を取るのに躊躇せざるを得ない譯である。

先手が取れるのに　白は何故後手に甘んじたか

評解　七段　瀬越憲作

（解說）黑六六は一見不用のやうであるが、白からこの點にコスまれると「白ロノ九」黑「りノ九」白「りノ八」のデキリが、有力となつて來るし、それに中央の白を强引に取りに行つても取れる石ではなし、却つて破綻を招く危險性があるから六六と自重したのであつて、これで黑は薄くない。

◇白は六九のツキアタリが、次に「るノ七」のツケコシを含んで先手に利いてゐるから、死ぬやうな事はない。

◇黑六八のセキは、白七七のハネ込み又は七八のコスミツケに依る明斷の策を一層働いた手で勝いたのである。

（解說）黑七十六は八十にツキアタつて白を「ソ十三」に備へる方が、良さうに見受けられるが、白八[illegible]

參考圖　三とツガれた後に「をノ十四」　五手拔き

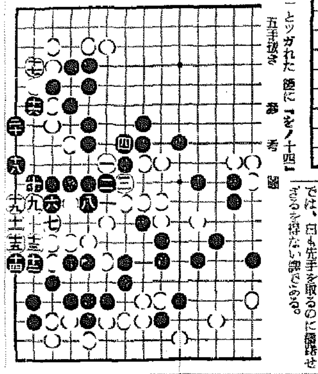

特輯家庭講座【前10 20】　砂糖を使はない料理の色々

司厨士協同會京城本部長　荒井賢治

元來日本料理以外の料理には砂糖を使用せざることを本體としてゐますが、各國家庭の料理には殆ど砂糖が使用されてゐるやうであります、中には料理は必ず砂糖を使用すべきものと思はれてゐる傾向を見受けられます。料理に糖分は必要なものたることは誰も使ださることではありますが糖分は必ずしも砂糖よりのみ攝るものとの觀念は大戰爭前につたお話へと存じます。又目下砂糖の節約を叫ばれてをります。時局柄砂糖を使用せざる家庭料理の研究は最も時宜に適したる事柄であり、又國家的にも私共の務めでなくてはなりません。この意味から今回は砂糖を使はない料理の色々を御話申上げることに致してゐます。

活といふことは一國の政治經濟の基本となる重大な問題である。私達は戰時下における私生活を變へてはならない、今日の生活は革新運動であるが、常に大悲願見地に立ち、天業翼賛に邁進すべきである

ラヂオ　ＪＯＤＫ　六日（金）第一放送

朝の部

午前六・〇〇（東）ラヂオ體操
六・二〇　ニュース
六・三〇（東）國史講話　鎌倉幕府と江戸幕府（一）
七・〇〇（東）時報（城）國語講座
七・〇一（城）朝の修養
七・二〇（東）朝の音樂（レコード）
九・二〇（城）家庭講座
九・四五（大）幼兒の時間　ハナシアヒ「可愛イオミヤゲ」（二）オアソビクラブ
一〇・〇〇（城）家庭メモ・料理獻立（南瓜のつくね煮）日用品價格
一〇・二〇（城）家庭講座　料理の若々（二）砂糖を使はない料理のいろいろ　荒井賢次

晝の部

正午（東）時報・今日のお知らせ
午後〇・〇五（東）輕音樂　ヘンデル作曲ラルゲット、ヴィヴァルディ作曲アレグロ、モーツァルト作曲メヌエット、チャイコフスキー作曲アンダンテ　東京絃樂團　鈴木鎭一
〇・二〇　ニュース・市況・商況
一・二〇（城）家庭の時間
二・〇〇（東）ラヂオ劇
[illegible]

夜の部

六・〇〇（東）なぞなぞ問答
六・二五（大）講演
六・四五（東）ニュース
七・〇〇　ニュース・天氣豫報
七・二〇（城）講演
七・四〇（東）[illegible]

第二放送

午後〇・〇五　音樂（レコード）
[illegible]

婦人の時間【後三〇】　社會事業と婦人の分野　遊佐敏彦

講演【後七・三〇】　魂を入れよ　朝鮮總督府[illegible]　矢鍋永三郎

明日のきゝもの　七日（土）

[illegible]

本紙獨占　全高段者總動員　東西對抗大棋戰

飯塚六段一勝局二局目

第六回　六段△飯塚勘一郎　五段▲市川一郎

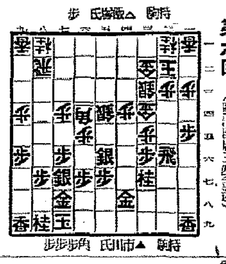

果然奮ひ立つ

觀戰記　八段　坂口允彥

となつた。流石に鋭い着眼で、四一飛、同金、同飛と取れば、九一角。同飛は八三角である。飯塚氏の七三桂も、これ以上の手。

木村名人講評

先手九五歩は自玉に危險を及ぼすから、指過ぎの感なきを得ない。此處は單に八八玉、七三桂、八六銀として七五歩の反撃を緩めつゝ受身に指す處である。[illegible]

强手、九四歩と取込まして、九七歩と打つ。同香、八五桂、九三歩成、四二飛。で、銀・香何れが入つても、三六歩の取込みがきびしい。

市川五段の六一角は、九三歩成、同香、九四歩、の含みである。九二飛、八三角成、九四歩、どうも玉が堅いから、强くやられるので、先手方も敵はない。此處で九四同馬は面白くなかつた。寧ろ角九五歩と打ち、同飛、七四馬、九四飛、五四同飛、八三角でよかつた。一四歩、同歩、一三歩、同香、一二歩、同香。先手を握つた市川君は、理を切つた奔流の如く敵の本營に攻撃を開始した。戰は愈々白熱化する。

（けふの指了り盤面）持駒　▲市川氏　飛步步

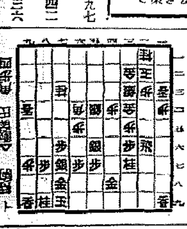

商業登記公告

咸興地方法院

日本海汽船出帆

新刊紹介

▲京城雜誌（九月號）[illegible]
▲月刊ロシヤ（九月號）[illegible]

好評の頭腦藥　ノーシン

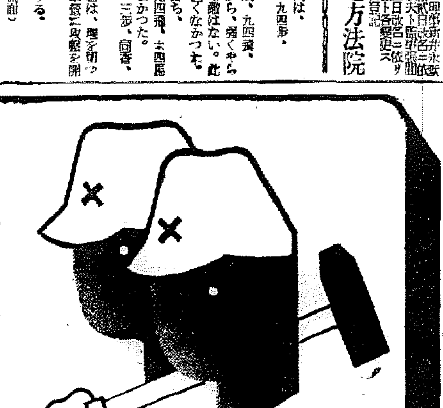

明るく、力一杯……
仕事の最中に頭が痛い、重い、頭腦が疲れてボンヤリすると云ふ時は、スグとノーシンをのんで、素早く輕い、ハツキリとした頭腦を取戻し、爽快な氣分で元氣一杯、グン〱と仕事を進めて下さい。
ノーシンは効果が速くて、安全！
頭痛や頭重を速かに止めると同時に、疲勞した頭腦の疲勞を恢復して、頭をハッキリさせる獨自の藥効を併せ持つてゐます。
而も常用すれば神經の榮養をよくし、心臟を補しますから、日々頭腦を酷使する現代人必需の頭腦藥として好評です。
主効　頭痛・頭腦疲勞・頭重・神經衰弱・のぼせ・心氣鬱悶
發賣元　荒川長太郎合名會社

肋膜炎　氣管枝炎　自主治療　濕布劑　デルモライツ　卅分できく

大阪商船京城支店

カトウ　百毒下し　下疳便毒に實に良く効く
カトウ　コロダイン　胃痛、腹痛ならすぐに効く
ハウトハウト液　皮膚病一切に特効のある
伊勢四日市　加藤翠松堂

毒氣を去り血液を淨め　腦力と心力を補強する
毒掃丸
1. 梅毒性諸症狀　2. 病毒性血壓亂　3. 調心臟弱の等
山崎帝國堂

強壯飲料　ツルチユク

こんなに見幼に
樋屋奇應丸

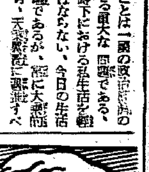

タバコのみの　カモス齒磨
脂も留まらぬ　スモカの早技

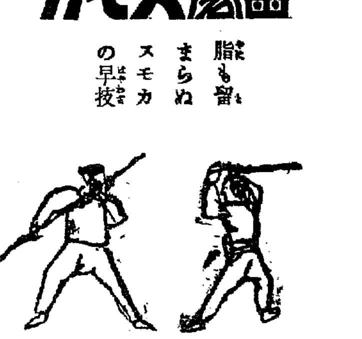

大阪商船出帆